夕刊
京城日報

寄贈 圖書館

專賣特許 ヨナール スフ入絹保強劑

ダンケルク中心に一大決戰

獨軍十五個師を向け 聯合軍の猛攻擊開始
四圍の洪水地帶は益々擴大

【パリ二日同盟】今やダンケルクを中心に獨軍と聯合軍との間には最後の一大決戰が展開されてゐるが、佛軍當局は二日右戰況に就き左の如く語つた

獨軍は十五個師團をダンケルク攻略に向け包圍圈內の聯合軍に對し猛砲擊を浴せてゐるが、ダンケルク四周の洪水地帶は愈々擴大されてゐる、右洪水地帶はベルギー海岸のニユーポールからディスミユードに至り西南に轉じてポペランゲに至り佛領に入つてゐるウオルムードまで擴大してゐる

獨軍ニユーポール占領
ギヴエルド各地相次で陷落

【ベルリン二日同盟】獨軍當局發表＝二日ダンケルク西方面進擊中の獨軍部隊はベルギー海岸の要衝ニユーポールを占領すると共に同市西北海岸地區を確保、更に猛進を續け、ヒユールネ西方のアダンケルク間にダンケルク東に至る東北十キロの佛領ギヴエルド各地を相次いで陷れたと發表した

聯合軍の溺死無慮數個師に上る
ダンケルクの陷落は目睫に

【ベルリン二日同盟】フランドル戰線における獨軍の殲滅作戰は今や獨軍の勝利的に完了せんとしてゐるが、DNB通信社は二日聯合軍最後の據點たるダンケルクの陷落は目睫に迫つたと左の如く戰況を發表した　一、ダンケルク攻略戰は今や終了に近づいた、ダンケルク周邊のドイツ軍未占領地域は英軍必死の抵抗にも拘らず一日以來更に縮小された　一、獨空軍並に海軍は英佛海峽並に北海に於て驚くべき多數の敵輸送船を擊沈した結果、英軍事當局も大陸遠征軍の救出は今や不可能となつたことを悟つたやうである　一、溺死せる聯合軍兵士は無慮數個師團の多數に上る見込みである

獨軍マヂノ線猛攻

【ベルリン二日同盟】フランス軍當局筋は、一日ザール地區の獨軍は重砲を以てモーゼル河對岸から對マヂノ線の最大要塞に向け猛攻を開始したと發表した

獨機リヨンを猛爆

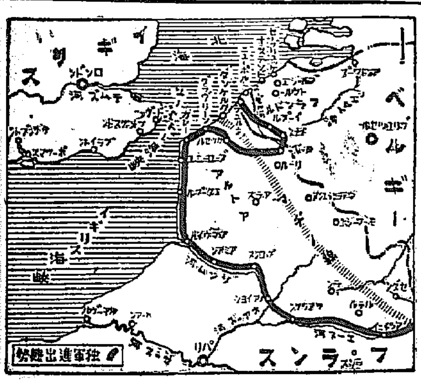

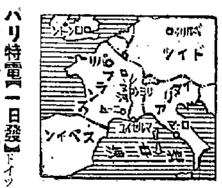

【パリ特電【一日發】】ドイツ空軍は一日午後地中海に臨むフランスの要港マルセーユ爆擊を敢行すると共にローヌ河下流ニーム市附近の要衝リヨン市を爆擊した、マルセーユ港に於ては碇泊中のイギリス貨物船に爆彈四個を投下し火災を起させ、また爆擊による死者は卅名といはれる

【ベルリン特電【二日發】】獨空軍大本營二日發表＝ドイツ空軍は初めて長驅南フランスのマルセイユ港を空襲、港內にあつた大型商船二隻に爆彈を命中火災を起さしめ、更にマルセイユ、リヨン間の鐵道を數ケ所に於て爆碎した

六機は未だ歸還しない

一、イギリス空軍の精鋭ハリケーン並にスピットファイア型戰鬪機隊は續々出動、昨日終日にわたりイギリス遠征軍の乘船を掩護した

英艦船の擊沈十五隻に達す

【ベルリン同盟】ドイツ空軍は撤退中のイギリス艦船に對し依然猛爆擊を續けてゐるが、二日正午國防大本營では一日中に擊沈したイギリス艦艇は驅逐艦四隻、輸送船十一隻總トン數五萬四千トンに上ると發表した

戰爭に勝て
英陸相放送

【ロンドン二日同盟】イーデン陸相は二日ラヂオを通じ全國民に對して、フランドル戰線における今回の敗戰を教訓として一戰毎に勇戰し、敵を殲滅せねばならぬと左の如く放送を行つた

今回の英軍引揚げ作戰に於て我々は甚大な犧牲を蒙つたが既に英國派遣軍の五分の四及び數萬に上る佛兵は無事救出された、我々は今回の失敗を教訓として飽くまで戰爭に勝たねばならぬ、故國に歸還した英軍は敗走した部隊ではなく今や幾多の經驗を積んで爾々たる自信を獲得し團結せる百戰練磨の部隊となつてゐる、英國々民よ、一層以前に倍する士氣を以て斷乎我々の任務を達成せねばならぬ

佛戰時戒嚴地域擴張

【パリ二日同盟】フランス政府はドイツ軍今後の進擊に對處し種々パリ附近に集結されて居るが、二日從來パリ周邊に局限されてゐた戰時戒嚴地域を擴大しフランス中央部に西方海岸に至る二十二縣を今回新たに戰時戒嚴地域に指定した旨發表した

獨機七十八を擊破

【ロンドン二日同盟】イギリス空軍省發表＝一、イギリス空軍は昨一日未明より同日午後七時までの間において獨逸爆擊機並に戰鬪機合計七十八機をダンケルクの海岸上空において擊墜若くは損害を與へた、これはイギリス戰鬪機隊の一日間における擊墜機の最高記錄である、右擊墜機に參加せるイギリス空軍機の中十

伊の參戰

先づチユニスを衝く
地中海ではマルタを攻略
獨新作戰と同時か

【パリ二日同盟】イタリーの參戰時期並に參戰の場合豫想すべき事態についてはパリに達したローマ外交筋の觀測として左の如く報じてゐる

一、イタリーの參戰時期は來る四日ムツソリーニ首相の下に重大な會議が開かれるがその結果イタリーが參戰するのではないかと見られてゐるが、一方これに對しイタリーの參戰は來る六日或は七日以前には行はれないだらうとの觀測も有力であるが、何れにせよイタリーはドイツのフランスに對する新なる大攻勢と步調を合せて參戰するものと解される　一、イタリー作戰についてはイタリーが各方面に同時に作戰するだらうとの觀測が強く、その作戰地域としては

一、先づイタリー陸軍は北アフリカにおいてチユニス攻擊を開始し　一、地中海ではマルタを攻略し　一、これと同時にイタリー海空兩軍は地中海の英佛海軍を痛擊する等が豫想されてゐる【寫眞＝ムツソリーニ首相】

伊の目標は地中海

【パリ二日同盟】イタリーの參戰は最早や時期の問題ではなく時日の問題であるといふのが外交筋一般の觀測だが、一日パリ外交筋では「イタリーの參戰は專ら「地中海戰爭」を目標としてフランス本國に對し攻擊し來ることは恐らくあるまいと大要左の如き見解を表明した

イタリーの參戰目標は專ら「地中海戰爭」にあり、即ちその目指す所はジブラルタル、スエズ乃至アフリカ各地であつて、恐らくフランス本土に手を觸れることは避けるだらう、イタリー官邊では強硬な口調を以てフランスの心臟部に對する電擊戰を云々してゐるが、これはフランス本土に牽制し有利な諒解を導き出さんとする術策乃至牽制であらうと見做してよからう、佛伊經濟交渉の決裂も結局このイタリーの目的と矛盾しないのである

スペイン參戰せず

を認めた　一、國籍不明の飛行機一機が昨日早朝ノーフオーク上空を通過、爆彈二個を郊原に投下した

【パリ二日同盟】イタリー參戰と關聯してスペインの動向が注目されてゐるが、アバス通信社マドリード電はスペイン政府當局が一日夜假令イタリーが參戰した場合と雖も、スペインの非交戰態度は依然變らないと語つた旨報じてゐる

獨機ローヌ流域一帶爆擊

【パリ特電【二日發】】ドイツ空軍は二日午前ローヌ河流域一帶に爆擊を行つたが、その際四、五機は爆擊のため損害された

【パリ二日同盟】情報によればドイツ空軍は、一日も前日に引續き南フランス、ローヌ河流域一帶に對し爆擊を敢行二日午前中だけでも三回襲擊し來つた、特に同地方の中心地たるリヨン市に對しては同市郊外飛行場に攻擊目標を集中しその爆擊に成功したものの如くである

商相竹內總裁會見

【東京電話】藤原商相は二日午前八時三十分首相官邸に於て竹內企畫院總裁及び竹村同副總裁と會見、本年度物動計畫中に就き種々協議を遂げた

獨機スイスを侵犯

【ベルン二日同盟】スイス軍司令部は二日左の如く獨機スイス國境侵犯の事實を發表、センセイションを起した

即ち獨爆擊機一機が二日未明突如スイス國境を侵犯し來つたこの報に接しスイス軍の迎擊部隊は直ちにこれを攻擊國境に近いヌーシヤテル湖畔イヴエルドン上空にてこれと空中戰を交へた結果、これを擊墜した

【ベルン二日同盟】スイス空軍の迎擊機は一日午後領空に侵入した獨機を迎擊しその二機をチユラ地方において擊墜した、右獨機はフランス東方地區を爆擊しての歸途スイス領空を侵犯せるものと見られる

コンゴー最惠待遇
我方尊重を申入れ

【パリ二日同盟】在フランス帝國大使館原田參事官は一日フランス外務省にショーヴエル亞細亞局長を訪問ベルギー領コンゴーに關するサン、ゼルマン條約遵守に關する帝國政府の聲明書を手交したが、これに對しフランス政府は近く文書を以て回答すべき旨約したと傳へられる、同條約は第一次世界大戰の講和會議に於て帝國に對しベルギー領コンゴーに最惠國待遇を與へることを內容としたもので、帝國政府の申入れはベルギー政府の如何に拘らずコンゴーに關する限り右條約を尊重すべき旨を明かにしたものと解される

ネルソン號の擊沈は虛報

【ニユーヨーク二日同盟】英主力艦ネルソン號（三三、九五〇トン）を擊沈したとの獨軍司令部の發表に對しU・P・ロンドン電の傳へるところによれば海軍省當局は全然事實無根なりと否定するは勿論そのやうな事實はないといはれる

本國歸還のゴート大將
英陸相と會見

【ロンドン二日同盟】イギリス政府の招電により一日午前本國に歸還したゴート大將遠征軍總司令官は、ロンドン到着の上直ちに陸軍省を訪れ、イーデン陸相と會見した

駐白英大使行方不明

【ロンドン二日同盟】オリファント駐白イギリス大使は過日來ベルギー戰線において行方不明を傳へられてゐたが、イギリス政府當局は二日この報道を確認左の如く發表した

駐白大使ランスロット・オリファント氏は、パリに移つたベルギー政府の後を追ひブラッセルを出發して以來杳として消息なくイギリス政府は目下全力を傾注して所在發見に努力してゐる

「戰ふ表情」(4)
レイノー佛首相

からう、ポール・レイノーは祖國有史以來の重大危局を背負つて立つことになつた、去る三月廿一日首相就任の日から祖國の運命の落日を浴びてエリゼー宮の階段から沈んでゆくパリ……それも花の都の俤もなく、沈んでゆく祖國の姿を見て暗黑一色の中に彼とても前途の容易ならざるは充分覺悟したらうが、それが、かくも忽ちにして祖國が破局に臨まうとは！【寫眞＝レイノー佛首相】

まかり間

フランスの財界とともに祖國民をしていはしむれば「大きな理想を持つ小男」である、比較的小男であるヒトラーにドイツ人が信賴をもつてゐるならば、彼レイノーにもフランス國一の財政家としての明敏な判斷力と自主的な思想がある、このことは六十二歲の今日まで經て來た政治生活によつてみても判る

あるひは一昨年マルシヤンドウ藏相の經濟政策を同じ閣內にあつて反駁し、自ら取つて代つて佛國政府統制經濟の確立に努めるなど、自己の主張を提げては斷じて進む

襄陽猛火に包まる
長沙の二の舞、又も焦土戰術

【〇〇基地二日同盟】一日漢水上空方面に出動せる我が航空隊の偵察に依れば、襄陽市街は炎々たる猛火に包まれてゐたと云はれるが、右は敗敵が長沙の二の舞を演じ又もや焦土戰術に出たものと見られてゐる

ウイルヘルミナ女王
蘭印に移られるか
歷史的先例に重大影響注目さる

【ストックホルム二日同盟】當地外交消息通の間ではドイツ軍のオランダ進擊によりロンドンに避難中のウイルヘルミナ・オランダ女王は近くその居を蘭印に移されることに決定、近く蘭印を出發するのではないかとの觀測が有力に取沙汰されてゐる、萬一ウイルヘルミナ女王の蘭印移轉が實現すれば、ヨーロツパの主權者が東洋に移住する歷史的先例をなすものであり、各方面に重大影響を及ぼすものと注視せられてゐる【寫眞＝オランダ女王】

ローザミア卿アメリカへ

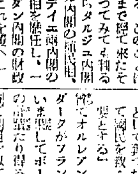

【モントリオール二日同盟】イギリス政府の經濟使節としてローザミア卿は、二日空路ニユーヨークに向け出發した、同使節の使命內容は未だ明かにされないが、ローザミア卿はアメリカに對し聯合國への軍用機供給擴張方を懇請するものと見られる【寫眞＝ローザミア卿】

マンハッタン號 ゼノアを出帆す

【ゼノア二日同盟】米人引揚のためゼノアに入港したアメリカ汽船マンハツタン號（二四、二八九トン）は、ヨーロツパ各國から引揚げて來たアメリカ人を滿載し二千名以上の乘客を收容、二日朝錨を拔いて一路ニユーヨークに向つた

南總督
南藏相訪問

【東京電話】南總督は三日午前中麴町の官邸に櫻內藏相を訪問、朝鮮の財政經濟問題について懇談、更に十一時には永田町の首相官邸に赴いた

外事部長後任
諏訪務氏內定

【東京電話】今回朝鮮總督府外事部長の後任について、外務事務官として活躍中の諏訪務氏を起用することに內定、四日の閣議に附議決定の上左の如く發令される

任朝鮮總督府外事部長

（大使館一等書記官）諏訪務

京城府會招集

京城府では三日午後三時から府會議室に府會を招集、左の件を附議する
一、常任委員長選擧の件
一、常任委員選擧の件

―人―

◇士浦彦氏（朝鮮殖產銀行頭取）前任挨拶のため三日本社來訪
◇渡邊豐日子氏（朝鮮總督府）退任挨拶のため三日午後來社
◇小林靜雄博士（城大附屬醫院長）新任挨拶のため同上
◇甘蔗義邦氏（朝鮮放送協會長）赴任挨拶のため三日本社來訪

時の錄音

けふからの新規實施、各方面からがあつてはならぬ。
×
四分間で府會といふことも、それだけ節約がある譯でなし。
×
會市區整理化を、四分間で完成するの意味を悟るべからず。
×
防空演習や街の防空訓練、今日は雨だけに御苦勞である。
×
しかし、まだ聞き逃へた混合練習があつて、家のガラス窓にしてまで注意を掛出してゐる。
×
それは家庭防護の適だ。
×
官民力を共にして、無理なく無駄なく防空の實を擧げよ。

『三國志』本日休載

胃腸・結核に 新內服藥

活性 乳酸菌劑の醫療的效果！

況ゆる病弱者は皆、腸內に於ける食物の消化、榮養の吸收が惡く、高價な榮養物も、腸內にて醱酵、腐敗して有害物と化し、更に腸壁より血管中に侵入して全身に種々の疾病を起し、或は便祕、或は下痢等に苦むのである。

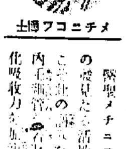

メチニコフ博士

醫聖メチニコフ博士不朽の發見たる活性乳酸菌療法は、乳酸菌を腸內に送り、腸內の腐敗菌を一掃し、腸の消化吸收力を根本的に回復せしめ、不老長壽の療法として、全世界醫學界が擧つて確認！絕讚する劃期的療法である（メチニコフ博士は此の偉大なる發見によりノーベル賞を受く）

以來、醫界は擧げてこれが實用化に沒頭し、幾多の乳酸菌劑が發賣されてゐるが、これ等大多數中の乳酸菌は、顯微鏡下に於ける檢查によれば、殆ど死滅、又は半死の狀態を示し、學理上、實用上、所期の效果は望めなかつたのである。

強力なる生菌の作用

今回發賣された液狀カルドは前金澤醫科大學細菌學教授、兒玉豐治郞博士が、メチニコフ博士の學說に基き、多年に亘る實驗研究により、これまで製劑至難とされた、特殊乳酸菌の液狀培養に成功せる、即ち世界に誇る活性乳酸菌フラビン複合劑である。

即ちカルドは、液狀のまゝなるが故に、菌の生育極めて旺盛にして顯微鏡檢査によれば、一瓦中に三億乃至十億の菌が潑剌として生き

て働く活性の乳酸菌フラビン複合劑である故に、胃腸內に於て、食物の異常醱酵を防ぎ、有害菌、有害物等を忽ち一掃しトリプシン、ステアプシン等の消化酵素の分泌を促進し、衰弱せる胃腸組織を根本的に強化して、食物の消化、榮養の吸收を旺盛にし、全身の健康を增進するその著大なる效力は、醫界擧つて推奬する處である。

活性 乳酸菌 フラビン複合劑

金澤醫科大學 細菌學前教授 醫學博士 兒玉豐治郞先生 監製

液狀 カルド

適應症
慢性胃腸病 常習便祕 小兒（緩便・粘便）
結核性疾患 慢性・急性下痢 胃腸性 吹出物

「カルド」服用に依る胃腸疾患及び顏面痤瘡治驗例

內外治驗十五號二倍ヨリ轉載（雨宮博士 實驗寫眞）

液狀「カルド」治驗例
醫學博士 雨宮甘雨
患者 高〇キ〇子 十六歲

家族歷既往症に特記すべきものなし。

現病歷二年前より慢性胃腸カタルにて食思欠損、胃部膨滿感あり或は下痢し、或は便祕す、患者は雨者しき顏面痤瘡に悩む。

カルド一回八瓦宛一日三回服用せしめしに一ケ月目より大に輕快し四十八日にして快癒せり。

カルドがその製劑の性質上、胃腸疾患及び之に因する痤瘡、結核性下痢等に效果を期待し得るものと認めらる。（寫眞參照）

寫眞右―カルド服用前、胃腸疾患及びニキビ吹出物に悩む。

左―カルドの服用により胃腸疾患が治癒すると共に、顏面痤瘡も快癒す。

新聞名を記入し申込次第「文獻」無代進呈

發賣元 內海合名會社 東京神田（中央大學前）振替東京九六一三番 電話神田二一〇・四七九番

一ケ月二五〇瓦 二・五〇　常用 五〇〇瓦 四・五〇　（品切れの節は發賣元へ御註文を乞ふ）

藥店デパートに有

推薦盤

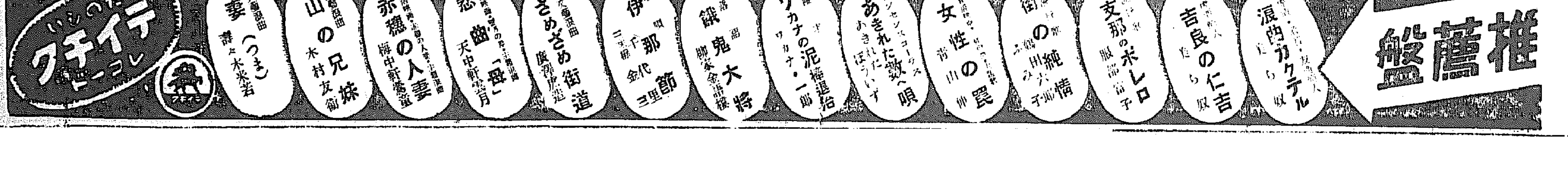

びしよ濡れの張切り
防空訓練の火蓋切る

敵機襲來、落下傘部隊、第五部隊の跳梁―滿洲大陸の總司令部作戦は〃備へよ空襲〃の號令一發、朝鮮から十五年度第一回の空の護りに防空を固めてゐる大陸前線兵站基地半島の中心京畿道下では、雨に濡れた三日早朝から十五年度第一回の防空訓練を開始、五日正午まで猛訓練を續行、今夏の防空陣愈々緊張のスタートを切つた【寫眞は府内の防空陣本部と雨を衝いて張切る女子青年團】

三日午前八時から鈴川知事統監の下に京畿道一円に實施された京城府の防空訓練につき京畿道防空本部では午前八時から管内一齊に警戒管制に入り、敵機空襲の一齊警報を終へると同時に、引續き夜間行はれるべき燈火管制設備の點檢を終へた、午前九時空襲警報から解除が入つた 訓練情景二景

〃六月一日早朝來〇〇方面に於ける敵空軍の移動頻繁なり、ただちに引續き各機關警戒、防護團、防火群、家庭防火群組合は燈火管制準備の點檢をなしつゝあり〃 この警報を受けた京城府の防空本部では……

大京城の三日は午前のサイレン……

〃敵機來〃が告げていつ空襲し出すか判らない……といふ緊張の瞬間の空を前に明けた、午前八時、しとしと降る夜來の雨をつき、低く垂れこめた雨雲を衝いてサイレンが鳴り出し、物凄く響き渡るやうな無氣味な響きが流れ……

の中に鳴り出した警戒警報、防護團、愛國班組合員の待機態勢によつて先づ家庭防空が各府のすみずみにまで漏れなく施へられる、空襲！に備へて九十三萬の府民と各種防空器材を動員、たちどころに張りめぐらされた完璧の護りはすでに警報發令の姿勢に入つてジツと大空を睨んだまゝ身動き一つしない、防空下令とともに府廳府尹室に設けられた府防衛本部では〃本部〃の腕章を右腕に巻いた警防幹部をはじめ各部、各班みな本部に詰め切り、警報の發令指導と作〃の忙しさだ、警報がいよいよ佳境に入るとともに燈火管制なども交へて本格化し、三日夜から四日夜にかけては徹底的に果〃も〃空襲！〃の警報が鳴らされて暗黒の闇の中に大京城の全市訓練が實施されながら……

雜觀

◇……三日朝來降りしきる雨を衝いて警戒警報のサイレンが鳴りしきる―京城は一瞬緊張して警備の防空陣が布かれる

◇……雨傘をかけた隣組が飛ぶ、赤ん坊を背負つた奥さんがモンペ姿で駆けて行く、家庭防火組合の各員へふれて廻る合間り警戒、だが決して慌てない沈着さと緊張が雨に濡れた顔にみなぎつてゐる

◇……午後二時、京畿道防空本部長鈴木警察部長は管内の防空訓練を視察し張り切つた雨の活動ぶりに感激の言葉を贈る

◇……管内の防空本部から次々と警報が入つてそれがまた各町會の隅々まで一瞬にして傳達されて行く、訓練は段々佳境へと刻々白熱化して、夜の暗黒へ移つて行く

傷も忘れて……
日劇に酔ふ白衣勇士

日劇ダンシングチームの京城公演の三日目の舞臺は白衣勇士の招待だった、京城府内にある各陸軍病院から勇士たちは降りしきる小雨を衝いて續々と府民館に參集、勇士の入場を迎へる館内は全員起立して白衣に包まれた勇士に感謝を捧げつゝ〃兵隊さんありがとう〃の歌聲の渦が揚げるやうな……

の拍手に迎へられ場内は早くも緊張した空氣につゝまれ午後一時開演がつつさり

輕快なリズムに乗つて日劇ヴァラエティアルバムの幕が開く、なまめかしい踊りに踊り、踊りに何〃の……一團の勇士の間に何時か和かな微笑が湧き出される、續いて田中千代子さんの戰地慰問に撮いた手記の朗讀に勇士たちは感慨の膝を打ち……

移つて宮川久さんの南洋風俗の踊りなど……

嚴選 されたものだけに新しい感覺に豊富な地方色を取入れた舞踊がレヴューの勇士の舞臺は第二部の豊かな踊りから帰ってゆく……

〃まづ〃ロ〃の問題から〃
初登廳の鈴川知事

〔新知事〕京畿道知事に任命された鈴川壽男新知事は三日朝初の登廳を行つた、この日朝來からの降雨は農民が待ちこがれてゐた〃米の恵み〃だけに鈴川新知事には實に快い恵みの慈雨となつた、然も嬉しさうに見上げてゐた午前九時新知事は待ち構へてゐた甲知事及び甘蔗さん、土師宮内部長となつて待ちかまへてゐた……〃いでうちくつろいでゐるさんは午前九時半新知事一同……の見送りを受けて退廳する、甘蔗さんには在職四ケ年〃更々その地の親しく出た農事發展に努めたので、その表情には溢れる滿足の情が浮んでゐる、甘蔗さんが乗り出した鈴川新知事は午前十時半から府内各廳を訪問、十時半京城府廳に迎へられ、一時間に亙つて新知事の表情で……知事室に部長以上の職員と會見、〃宜しく〃と挨拶し、十一時十分知事室に籠られました……

よろしくと挨拶し出る、十一時府内各部長を一同で集めて懇談し、午前十一時三十分知事室で記者團と會見した、次の談話を……

私が鈴川です、私は午來に赴任しました……

京城府龍山三角地 コガ肛門 電話龍一七八五

……すからどうぞよろしく、私の心構へとしましては私が誠して人の話を聞くことで、皆様方が腹蔵のない御意見を聞かして頂けるやうお願ひ致します。御批判も何卒ご遠慮なく聞きます、地方行政はその機構がありますから研究してやります、まだホンの一年中ですからね―農業の第一に食糧問題ですが、今年の作物はこの雨で好成績になりさうで、それを強くしてやりたい。今年の麥作物はこの雨で好成績だ、秋までは気をゆるめてはならぬと思ひます。食糧對策は不安のないやうこれには全力を盡してやつて行きたいと思ひます、これだけはハッキリいつておきます、一番悪いことは新聞に品不足を書かれることでこのため持つてゐる民衆も……

又も慈雨嬉しい電擊

五千萬圓の慈雨も一過して二日、日曜は惠まれた晴間に雨あがりの青葉もすがくしく山に野に爽やかな行樂の人出で賑はつたが二日夜から降り出した雨に京城、仁川は潤ひ、……三日朝は京畿も雨に恵まれ、北鮮も……す、京仁の空をちよつとのぞいて……朝まで七糎の雨量で大根の畑……

ぶり水をふくんでも大丈夫の菜に……を見せた【寫眞は…市内明るみ】

池田の甘栗

〃信敬和順で行く〃
松澤專賣局長初登廳

總督府外事部長から専賣局長の十一代目の局長の椅子に納まつた松澤……局長は三日午前九時十分……登廳、先づ局長室に納まつて各課長以下幹部職員と個々に挨拶、親しく管理の状況を述べたのち、同十時からは本局全職員を會議室に集めて、ここでは〃誠意以て事に〃を說いて大いに奉仕精神を說き、……第一聲を力強く放つた、それから田中總務課長の案内で廳內をぐるつと一廻りして正午前に……午後二時には……わたくしの第一日の役を……してほつと一息……

〃素人だから何も彼も……〃と語る松澤さんは穏やかな顔を次の如く語つた

これから專賣行政を先づ大いに勉強して、しかるのち、實務に當つて行きたいと思つてゐる、專賣についていま責任あるお話は出來ないが、大陸政策の線に沿つて將來専賣も外へ出すべきだと思ふ、幸ひ……

支、その方面との取引にも明るいので、將來との方面への飛躍も大いに考へて見よう、他の局と違つて專賣局にはこの特殊な家族たる〃信敬和順〃の精神がある、これは申すまでもなく從來……

局の經營能力を物語る專賣利益だ、十四年度は……萬圓と開けば……大きいものになるもんだね

半島在住内地人
増加率は事變前に劣る

總督府の調査による昭和十四年十二月末日現在の半島在住の内地人は六十五萬八十人で、朝人口千人のうち内地人の割合は二十九人で……

……

師範生が短期入營

京城師範學校生徒百十五名は夏期休暇を……二日から六日まで步兵第七十八聯隊に入營、軍事教育を受ける

眞黑い詐欺

……

〃虎〃大暴れ

……

城大マンドリン演奏會

……

飾窓破り

……

天ぷら 星ケ丘 旭町二丁目 電本五三〇四番

鮮鐵の李技師 實業界入り

……

青春服毒

……

聯合南科醫師新役員

……

松戸飛行場竣工式

……

三日朝の天氣概況

……

京城地方【今晚】……

仁川地方【今晚】……

趣味と實用のパカチ 內地の贈物には 三越 本町一 ちんや

中風・高血壓・神經痛
原因を明にした
今津博士の素晴しい研究

不治でいな

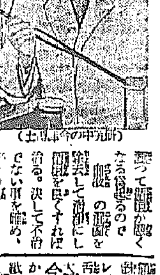

（研究中の今津博士）

有價證券引受業
日銀引受國債賣捌
公社債株式ノ賣買
川島屋證券株式會社
取締役社長 遠山元一
本店 東京市日本橋區兜町二丁目十四番地
支店 大阪市 / 名古屋市 / 富山市

姓名哲學通信教授
校外生募集。學則無代進呈
卒業の上は本館講師に任じ手當を給す
大阪市住吉區帝塚山中四丁目 中央哲學館

社員募集
男子事務員 中等學校卒業者
女子事務員 女學校卒業程度
タイピスト 同上
社員見習 小學校卒業の男子
社宅賄婦 內地在籍
六月四日 午前九時より十一時迄
川島屋證券株式會社 京城支店準備事務所

精力強進劑 ソベトニック

◎普通試驗
朝鮮總督府普通試驗委員長 高尾甚造

あれ是れと……つくして見たが……
やつぱり是れが……
一步進んだ婦人科藥
中將湯

德永小兒科 入院隨意
醫學博士 德永勳
西小門町
電話(光)1960番

カタヲナラベテ グリコヲ カヒニ

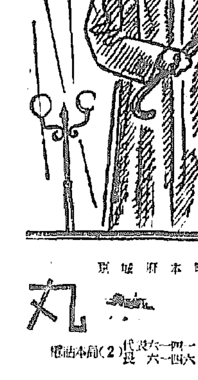

キングレコード
南京の花賣娘
上海の花賣娘
ズバ抜けたヒット盤！

學藝

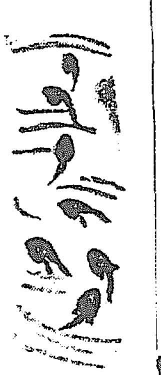
山村耕花氏畫

解剖學教室 夜話【上】

津崎孝道(京城帝國大學醫學部教授)

解剖でもいいから、是非それを皆けといふ意見であるけれども、これは私にとつては用意にこたへることである。解剖など氣のきいた上品なことは出來ないやうに生れ、且つ育つて來てゐるのだから、今更、改められても間にあひかねる。但し醜ないものが、何かのはずみにたまさか眼をとれば、悪口か、不平か、貶ん位しか顔の現はせない。悲しいことではある。悪口や不平は無論論外しない。眼の紡錘とは美しいいいものであらねばならぬれるものであらねばならぬ。並に讀者の皆様人の思想の成分が最良何時も最たものでもあらねばならぬ。解剖やがか上にも厳な私醜きものに附けるものではない。詩人がひとたび星陽らすれに、開髪をすい、對象の姫く美しいものになし得るが、私にはそんな力は毛頭ない。解剖は何處々々までも對象であつて、決してこれを美しいものになし得る力はない。解剖に施い御節の皆さまであるから、私が書くことは、あくまで惡口調であり、不平調であつて、悪態つても醜惡にはならぬことを、豫めお斷りしておく。されば私の氣が非常に樂になる。

◇

私は解剖學に籍を置してゐるものであるから話はどうしてもこれに關聯して行くことを許して頂きたい。勿論、この解剖學なるものは、人様から嫌はれるやうな。お醫者さん以外の人から、否お醫者さん自身からも、解剖學を研究してゐるといふと、如何にも殘忍極まることでもしてゐるかのやうに思はれる。學生諸君からは解剖學は味も素つ氣もない代りに、講義の分量はいやにたつぷりあつて、覺え難いもののやうに考へられてゐるらしい。從來入學試験に入つて來る研究生諸君にしたところが、他の教室が滿員になつて收容しきれなくなつた頃に、そろそろ解剖學教室にやつて來られる。要に角、解剖學なるものは人様から非常に好かれる學問學科ではない。

解剖が嫌はれるのは、何も今に始まつたことではない、その歴史は古いものである。我國の記録の上では、今から約百七十年前の明和七年からの話である。明和七年に古河藩の醫官河口信任が、京都で屍體を解剖せんとした時に、信任の師匠の荻野元凱は

『人體を解剖するなどいけないことだ。名醫を辱めることになる』

といつてゐる。

私は、孫子のなすべきでないことを、自分の天職と心得て、彼を昔についてゐるのだが、近頃、孫子には成り得ない醫師、醫師はされてゐる者である。だが、この頃の若い人達は、どうやら孫子になりたがる嫌ひがなつてゐないでもない。

◇

次に解剖學者に望みたいといふ問題がある。殊に醫者でなく、醫學があるかといふことだ。

解剖學者には芳ばしい所は臨にない。が惡臭も臨かにない。解剖學を專攻してゐるといふだけで、もう解剖的に、その時からは死體の臭がプンく鼻を襲するとでも思つてゐる向きがかなりにある。そんなことはない。萬々一、解剖學者の體から、臭ひが發散してゐるやうなことでもあれば、それは死體の臭ひでなく、解剖學者の臭である。ことによると、垢の臭であるかも知れない。だから、安心して私共の傍によつて來て頂いていゝのだ。解剖學者の臭が、死體の臭と間違つて頂いて、迷惑する。若しかして、この解剖學者の臭の外に更に死體の臭を嗅ぎつけ得るほどのお方があるとすれば、その人は偉大なる嗅覺の所有者だと謂はねばならぬ。それは悲しくも、いゝ臭ひそのものではない。然は人間よりも嗅覺が發達してゐる筈だ

鮮展參與堅山坦畫伯 個展の東京進出 十九日から新宿三越へ

鮮展參與堅山坦畫伯(京城東四軒町)は三越京城支店主催により六月十九日から廿三日まで同店八階ギャラリーで新作個人展を開くことになり、九日京城出發東上の豫定であるが、朝鮮内の日本畫家にして東京の檜舞台に個展を開くことは最近稀であるだけに氏の今回の個展は中央畫壇の注目を大いに集めてゐる、なほ出品作品は大體廿點內外になるもの見られてゐる【寫眞は堅山坦畫伯】

次週番組

京龍館 (五日から九日まで)▲松竹大船作品、佐々木康監督、川崎弘子、大谷千代、夏川大二郎主演『日本の母』六曲

浪花館 (六月五日から九日まで)▲東寶東京作品、島津保次郎監督、[illegible]子主演『嫁ぐ日まで』特代劇▲大都作品、近衞十四郎、東健二主演『[illegible]』▲大都時代劇作品、水原洋一、中野かほる主演『この佳にしてこの子在り』

喜樂館 (六月六日から九日まで)▲日活多摩川作品、伊賀山正德監督、小杉勇、轟夕起子主演『[illegible]』

京日文化映畫劇場 (六月七日から十二日まで)第三回短期世界名畫祭▲大日本ニュース(東寶?)▲パラマウントニュース(第九五號)▲RKOパテーニュース(第二號)▲漫畫『マーガの少年航空兵』▲漫畫『ポパイの[illegible]』▲文化映畫『[illegible]の習』▲『朝鮮劇』▲アサヒホームグラフ(第四十一號)▲特別上映『模範の中堅作戰』

京城劇場 (七日から十日まで)▲[illegible]

新映畫紹介

◇**信濃風土記** 東寶文化映畫、伊那節、白井茂撮影の『信濃風土記』は左の三部作から成るもので時間の制約から三部作各一卷から成る[illegible]、信州は國土の荒廢と戰ひ、わが民族が各自の郷土の郷土から再スタートせねばならないといふ見地から四季の風物を一ケ所にカメラに收めるものであり、内容は次の通り

▼『小林一茶』一茶の生涯、心境を俳句に乘せて描く▼『伊那節』伊那谷の古い習俗を一節を中心に古い民謡の風景を取り入れ描く▼『町と農村』信州は耕地が少ないが農民が汗して働く勤勉の姿を描く

◇**男の肌** 大都の新作品『頭』の『江戸ッ子千吉』の主演者は、水島道太郎、城すみれの二人と決定した、他スタッフその他は近日發表される

學藝だより

◇東京前進座兒氏(二科會員)四日午後二時廿八分京城驛着ひかりで入城

◇在城朝大佐光令 來る七日(金)午後五時より朝鮮ホテルで開催の會員定例總會のこと、尚皆に新しい人々の參加を希望してゐる

今晩のラヂオ

六時少年講談(東)山崎一郎▲六時廿五分漫談(城)▲七時廿分國民歌謠(東)【獨唱】[illegible]▲八時漫畫ラヂオ小說(東)【朗讀】鈴木郁一▲八時四〇分詩吟(東)▲九時浪曲めぐり「勝本組の巻」

明滅

大東寶の專務

日、ダンシングチームの京城公演、[illegible]に聞いた時はまさかと思つた。何故なら、あれだけの大舞台が病氣越えて朝鮮に再現することは期待されなかつたからだが、同時に讀者各位も感謝した。氏は一階席の最前列に席を占め、上着を脫いでワイシャツ一枚で、綺麗子の一舞一舞に目を離さず、その額には汗さへ滲んでゐたが、かくてこそ大東寶の專務である(朝鮮映畫界樂屋雀)

不違續線

締切制度

料理屋などの勘定は、大體毎月二十日に締切られるが、從つて、二十一日以後に行つた分は、翌月廻しとなるのが常識である。

それと同様に、その勘定書も、二十五日頃までには屆けて貰はないと、月末が押詰つてからでは、拂ふのに骨が折れる。

『詰り』二十六日になつて取りに來られても困ると」さういつて斷られる途が折けたら面白い。

その代り、料理屋の方でも、月末までに拂つて貰ふことを知前にして、月を越して持つて來られても受付けないことにすればよい。

「困りますね。お勘定はその月のうちに拂つて頂くことになつてゐますから、このお金は受取る譯に行きませんよ」

さうなれば愉快だと思ふ。

[illegible]綴、網友和教子、西館千主演『女人哀』▲新興東京作品、齋田監督、笑明まり・森屋勢子主演『ある離婚十の告白』

大陸劇場 (七日から十一日まで)▲松竹大船作品、野村監督、川崎弘子主演『[illegible]』▲メトロ作品、ロバート・Z・レオナード監督、ジャネット・マクドナルド、ネルソン・エディ主演『君若き頃』

若草東寶劇場 (八日から十八日まで)▲東寶、南旺、前進座提携作品、千葉泰樹監督、河原崎長十郎、中村翫右衛門主演『[illegible]』▲東寶東京作品、近藤勝彦監督、東郷秀子、山根壽子主演『姉の出征』

明治座 (十日から十六日まで)▲松竹大船作品、野村浩將監督、川崎弘子、佐分利信主演『開戰の前夜』▲日本映畫社提供英國新作アッツリシェート映畫協同作品、記錄文化『ロンドン假說』

新映畫評 海軍爆撃隊 劇的な文化映畫 東寶映畫作品

東寶東京作品『海軍爆撃隊』――海軍の協力により製作された北村小松の原作、北村小松と木村との脚色で演出は木村莊十二が擔當する。海鷲の空に雄々しく飛ぶ海鷲の活躍を描く攻撃、航空機の大編隊と荒鷲が敵の空を中心の爆擊、完全に任務を遂行して歸る海鷲の活躍を描き、海鷲隊の活躍を世界戰史に輝く海鷲爆撃隊の功績を記錄に收めたるもので、物語はその出撃機中の一機を中心にして進められてゐる

戰局で同機中、一名が負傷、片翼エンヂンをやられるが重量物を全部放棄して危ふく山脈を越え、巧みに基地へ歸還する。この間に基地と空としか出ない。しかも出て來る人々は普通人で女はもとより平地の人すら出て來ない、それだけでも劇的には要素が乏しいのであり、白味は望めない

單調なセリフと硬化的な動作で押通せるものだけに物語的な演出は望めない

圓谷英二苦心の特殊技術によつて撮影されたといふだけに、日本物には珍らしい飛行場面が見事に仕上げてゐる。機體內部は外國物にもない珍らしい場面である。作り物の空中戰闘シーンも、今までにない立派さで、いづれにせよ、撮影方面の努力は一應買ふべきで俳優は大部分新人ばかり、滑川壯が際立つてゐた(S)(一時間二十分若草上映中)

京日俳壇 (夏季雜詠) 高濱虚子選

楓搖くれば夜雨となき翁淋し 黒山島 三好舘三夢
新樹に雖くる國原夕晴くる 京城 北川左人
手をひかれかなしき蘭の翁前の子 福岡 浦原道
門燈に火蛾いまも舞ひわが作家 京城 大和洞
南山の日かげり牡丹花をたゝむ 舒川 酒井郁女
靜岡や荷物りに今日は寒し 木浦 山本嶽子
新らしき絶壁札立て開墾場 興南 杉山芳木
ポート酒く半身人は明かすき 全州 井上采果
短夜亭院を病ふ
牡丹園宿瓦をめぐらして 京城 渡邊えつ子
雨の多き主面に寒で蔣悟む 京城 湖山雪嶺
果はるか麥の興安のつゞくなり 清州 川西荒人

夏季雜詠 六月廿日締切▲官製ハガキに一人一枚一句 京城日報社學藝部「京日俳壇」あてのこと

續快男子 (89)

大島伯鶴(演) 今村恒美(畫)

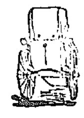

元信の驚き

磯谷元信が脚を起つて來た車上の客を顔から見つけて、

「アッ、仁禮様だッ」

と不用意にも叫びましたのを、仁禮半九郎は聞き逃しません。

「何、あの人力車にのつてゐるのが、綱川元信なのか」

「アッ失敗つた。飛んだ事をいつちまつた」

と元信は悔んだ、慌てゝ自分の口へ手を當てがひましたけれども追つきません。車上の綱川はそれとも知らず、仁禮が乘せて來た人力車の車夫に聲をかけ、

「サア早く退いてくれ。此方は先きが急くんだ」

ムッとした此方の人力車夫、

「ヘッ、何を言やアがるんだ、急がうと急くめえと、汝の勝手ぢやアねえか。何様ぢやアあるめえし大きな面をしやアがるな。此方の客は聞いちやくれなけりやア、かはりに通つてくれねえのは分つてらア、すこしまてれえか、此方が引き退りますから一寸あとの三つ又まで、車を廻してくれませんかと何處吹く所、濟まねえ、何べいづくに物を言はれゝば、此方だつてしやくにさはらア、折角だが乃公アいやだよ」

ツーンとして知らん顔をしてゐます。いつもなら若氣な綱川のこと、こいつ、いけないなと氣がつけば、然ら腕ずくでガラリと代へて、對手に擲なで顎を叩び腕ずくに出るところでありますが、この時は元信が、何か除存いでゐたものと見え、

「ウヌ生意氣な奴だ。コレ、車夫、貴様も何とかいつて何ふをどかせろ」

車の蹴込みをふみ鳴らして怒つて居ります。綱を曳いてゐた車夫も、梶棒をつかんでゐた車夫も、對手が仲間だけに強い事はいえない。

「オイ兄貴、濟まねえ、客人は急いでゐるんだ、あとで何とかするからちよいと通してくれ」

「ちよツと通して下さんせ、といつたつて通せる位なら通られえ」

「かつて一歩、お前はこゝで何かしてゐるんだ」

「乘つてゐた旦那が、用があつて陸道へ入つたんだ、歸つて來るまで待つてるところだ」

「そりやアいけねえや、いつの事だか分りやアしねえ!、それぢやア旦那、斯うしてくれませんか、こゝで人力車を取かへませう、前のへ乘つて下さいまし、ひくのは私たちがひいて行きます、その代りどうか兄弟へ、それだけの色をつけてやつておくんなさい」

「何だ、こいつらア足元を見やアがつて。ではマア仕方がない、乃公は急いでゐるんだ、汝たちのいゝやうにするから早くしてくれ」

漸く車の席が出來て綱川が、人力車を乘りかへようとした時に、

「オーイ……オーイ……」

後からしきりに聲をかけ、これも人力車を飛ばして綱川の跡を追つかけて來たものがございます。

するか、見向けてやらうと振つて見たから、磯の中から破子を振つて見ますると、元信は前の人力車へ乘りかへるや、

「俺はねえから急いでくれ」

いつてゐる所へ、後から迫つて來た車、早くもそれへ追ひつきまして、車上から大聲に、

「アア、有りがてえ、やつと追つついた。旦那々々、大へんですよッ」

と聲をかけるのを、振返つた綱川がハッとしたらしく、

法人登記公告 光州地方法院
[illegible]

商業登記公告 光州地方法院
[illegible]

法人登記公告 京城地方法院東大門出張所
[illegible] 昭和十八年五月[illegible]日登記

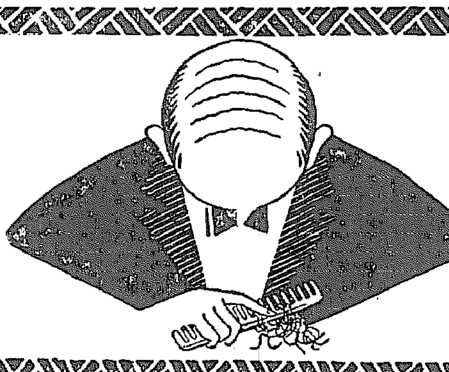

加美乃素

毛生促進美髪液

遂に加美乃素を以て美髪液の雄なるものと認め給へり此の慧眼之れ貴下をして豊髪を具備せしめし所以なり

毛髪は啻に容姿品位を高め美的方面の第一線を受持つのみならず大切な頭腦の保護者にして、[illegible]

フケ・カユミ・脱毛・抜毛	中	一圓十錢
同ジク	大瓶	二圓十錢
[illegible]	特甲小瓶	二圓八十錢
[illegible]	特製乙	六圓八十錢
[illegible]	特製甲	三十圓五十錢

製造元 加美乃素本舖 東京市京橋區槇町一ノ五 振替東京一〇八八九〇番

一流藥局化粧品店、百貨店に有り

どんな舶來の美容水にも優る

本位の效 シミ ソバカス ニキビ 色黒き方に

大 ¥2.00 小 ¥1.00

植物性コロイド[illegible]主劑

加美美容水

痔疾に ヘモヂナール

最新痔疾治療劑

坐藥 軟膏 注射藥

臨床的效果に就いて

1 用法簡便迅速に作用し爽快感を與へ而して衣服を汚染せざるが故に御婦人に賞用さる
2 發赤腫脹せる痔核に貼用し鎮痛、鎮痒、止血作用あり
3 痔核局所注射による非觀血的治療劑として賢く醫家の賞讃を博す

製造發賣元 株式會社 丸善商店新藥部 大阪市東區道修町二丁目
賣捌元 合資會社 塩見[illegible]所

貧血結核治療劑 ネオ肝精

貧血・結核・胃腸強化への使命

肝臟・牛膽汁配合(特許製劑)

肝臟ホルモン 牛膽汁配劑の妙味

本劑が臨床家の賞讃を博せる第一の理由は牛膽汁の配合によつて成分の消化吸收を佳良ならしめ單一肝油劑の如き消化障碍を伴はず胃腸虚弱者の服用に適する點にある しかも貧血性諸症に對する所謂肝臟ホルモン療法は牛膽汁の協力作用によつて一層その治療使命の達成に完璧を期待されると共にコレステリン カルシウム 燐化合物その他を含有し豊富なる榮養素の給源として綜合的藥理效果を認めらる!

適應症 惡性貧血・續發性貧血其他貧血性諸疾患 肺結核・肋膜炎其他結核性諸症・腺病質 夜盲症・佝僂病・神經衰弱・發育障碍・榮養不良・過勞・早老等

錠劑		末劑	
二五〇錠	二・〇〇	六〇瓦	一・〇〇
一〇〇〇錠	六・〇〇	二五〇瓦	三・〇〇
三〇〇〇錠	一五・〇〇	一〇〇〇瓦	一一・〇〇

株式會社 藤澤友吉商店
大阪市東區道修町・東京市日本橋區本町・京城府西小門町

NK 1506

京劇
六月四日ヨリ九日マデ 上映時間十時ヨリ
大日本ニュース パラマウントニュース
華麗なるワルツ
地下鐵ノ出來ルマデ
水泳日本
科學映畫 スポーツ映畫 漫畫

本町日活 京劇
六月一日ヨリ六日マデ 上映時間十時半開場
第一回 十時半 第二回 一時 第三回 四時 第四回 七時
新興京都作品 元祿だんだら染
新興東京大作 仇なさけ
大衆料金三〇錢

大陸劇場 六月二日より上映時間表

望郷	10.30		
ニュース	12.05	3.36	7.10
テキサス決死隊	12.15	3.45	7.20
望郷	2.00	5.35	9.00

京城寶塚劇場 金剛座改め 三日ヨリ五日マデ(第一回短期世界名畫祭)

赤ちやん	11.50	3.00	7.00	
世界名曲集	10.00	1.30	5.00	8.40
ブルグ劇場	10.10	1.40	5.10	8.50

早朝割引有

若草東寶 六月三日より上映時間表

男對男	10.30	1.20	4.10	7.10
ニュース	11.45	2.35	5.25	8.30
海軍爆撃隊	11.55	2.45	5.35	8.40

明治座 六月三日ヨリ九日マデ

結婚の價値	11.56	3.33	7.00	
ニュース	10.00	1.30	4.53	8.27
カッスル夫妻	10.19	1.49	5.12	8.46

法人登記公告 加平出張所
[illegible]

法人登記公告 蟾川出張所
[illegible]

京日文化映畫劇場
毎日朝九時半開館
1 大日本ニュース 2 [illegible] 3 RKOニュース 4 [illegible] 6 自動車 7 [illegible] 8 [illegible]
9 キャメラの隱れ 怒るカメラ
午前九時から何時でも全部御覽になれます

朝日座
六月一日より 近代劇 五月信子一座
一、伯父さん 三十五景
二、九官の世
三、暗の須太つぺ 六景
四、子故の春 二場
毎夕六時開演

京樂館 三十一日—六日間

幸福の窓		1.48	5.44
間諜	11.00	2.51	6.47
ニュース	12.21	4.12	8.08
純情一代男	12.31	4.22	8.18

本館ヨリ連續興行(入替ナシ)
◎毎日十一時カラ日曜・祭日十時カラ入替ナシ 割引サービス午後八時

京龍館 三十日—六月四日

半次の女難	11.00	2.25	6.40
ニュース	12.05	3.30	7.45
文化映畫			
母は強し	12.25	3.50	8.05

浪花館 六月二日—四日 上映時間表 早朝割引有

ロッパの駄々ッ子父ちやん	10.00		
ニュース	11.30	3.15	
疾風紅騎隊	11.50	3.25	7.00
鐵人對巨人	12.50	4.25	8.00
ロッパの駄々ッ子父ちやん	2.05	5.40	9.15

土改事業の完遂上 土地の思惑絶對排除
總督府各道に通牒

戰時食糧確保を目指す朝鮮の大用水土地改良事業は六ケ年七萬町歩の目標で總ト本年度は三道で七ケ所七千五百町歩程度を實施することとなり、數日前各道知事に實施決定地區を明示したが、土地改良事業の實施に當つては貯水地、水路敷等所要用地の買收を要するので土地ブローカーの思惑が跳梁するのを防止する方針である、而して本府では土地改良事業の實施に當り支障を來すが如き地方における土地改良事業の實施を見合せる方針で、この種の點につき二點を擧げ各道知事の責任ある回答を求めることとなつた、通牒の要領次の如し

一、土地改良事業施行に當つては土地の思惑を絶對排除しなければ地價が暴騰した場合用地買收が出來ぬが道知事に於て責任を持つか

二、人夫の不足する場合に勞務者の募集に支障を來すので、勞働者の確保に萬全が期せられるか

三、貯水池等は買收を要し小作權との關係を生ずるので小作人の保護その他の對策に萬全を期し得るか

最終貸出利率決る
朝鮮向低利資金融通

アセ車發注

大株各組合委員會開催

富田滿洲興銀總裁歸任

長期取引 代表電話本局二一七一〇 延滞米
新田義民商店
現株・金融
新田商事株式會社
京城府黄金町二丁目一九番地

鴨江水電を繞る 鮮滿の政治的折衝
近く滿洲國で打合せ

春繭値本協定開始

家繭販賣高

小林鑛業最終拂込

鮮內の製粉需給

貯銀異動

鉛亞鉛の値上

公共產業 貸出金狀況

朝商常議員會

金融基調緩和工作へ 大藏省愈よ乘出か
貸出制限緩和を考慮

株式會社 藤本ビルブローカー證券 京城支店 黄金町

ローカルのダイヤ改正 輸送力廿%增强
七月上旬綜合會議開催

鑛石用・麻袋・叺 澁谷商會 仁川府仲町 電話長三五四番

四月中の府內倉庫現況

水稻小株密植 重要だが手不足

高周波拂込認可

倉庫協會總會へ 立川專務出席

株式 新安値 處分投げ 後半戻す

明治町覺書

整理安は續く

鐘紡新舊底拔

昭和電工低落

短期新東大引

鐘實買氣含み

北越石油强調

現株市況

公社債利廻表
（3日現在）

銘柄	利率	相場	最終利廻	償還期限
中鐵五分利	50	106.50	4.33	38
第二五分利	50	106.50	4.53	68
第一四分半	45	102.75	3.93	21
一號四分利	40	103.65	3.70	33
一回四分利	40	103.75	3.73	44
廿三年三分半	35	98.70	3.72	23
難 三分半	35	97.60	3.65	48
明治四分利	40	199.50	4.70	45
32年支那事變	35	98.00	3.69	32
米價六分半	65	411.00	4.93	29
滿洲一回政府	40	100.50	3.04	28
東京市い號	43	100.20	4.22	25
十四回京城道	43	100.00	4.24	30
改保リ興業	42	100.15	4.12	29
182回 〃	43	100.50	4.21	25
164回勸 甲	43	100.20	4.27	26
171回 〃	41	99.30	4.19	26
181回 〃	40	98.50	4.18	25
196回 〃	42	99.60	4.27	27
155回東 拓	43	100.00	4.30	26
133回 〃	41	98.80	4.28	22
41回滿 鐵	45	100.40	4.44	24
49回 〃	43	100.00	4.30	24
67回 〃	43	100.00	4.30	27
三回北支開發	42	99.30	4.26	28
改保1號送電	42	99.30	4.28	26
〃2 〃	42	99.30	4.28	26
3ろ東 電	43	99.60	4.31	24
改保1日 電	42	99.30	4.28	25
3ろ ヂッソ	43	99.90	4.30	24
一回 硝 業	43	99.80	4.31	26

一般商品市況

京日・省物價

債券仲値

鮮魚青果市況
（京城府中央卸賣市場調）

三田原秋三郎商店 長期・短期・實物・乏卸用命 朝鮮取引所證券取引員 京城府黄金町二丁目一九九 電話本局 代表5170 5177 5178 5179 7059

仁川より青島・上海への最捷路 朝鮮郵船定期

東亞證券 短期部 現物部

山本源作商店 營業案內 株式情報 進呈 朝鮮取引所取引員 有價證券現物賣買 朝鮮米穀市場市場取引員 京城府明治町一丁目

大原證券會社 京城府明治町二丁目 本日ノ動キ

京城最古の取引店 白井友之助商店 株式讀本 御申越次第呈

株 マルダイ取引店 朝鮮取引所證券取引員 京城府黄金町二ノ一九九 3536 6534 4907 7081

三和株式現物店 京城府明治町二丁目

大阪商船出帆 大阪商船京城支店

嶋谷汽船出帆

法人登記公告
楊平出張所

商業登記公告
義州出張所

商業登記公告
水原支廳

法人登記公告
全州地方法院

法人登記公告
泰川出張所

商業登記公告
加平出張所

法人登記公告
永同出張所

法人登記公告
鳥致院出張所

法人登記公告
厚昌出張所

商業登記公告
水原支廳

商業登記公告
順天支廳

商業登記公告
公州支廳

京城日報

朝刊

朝夕刊共十二頁

本紙定價 一部[illegible] 一箇月金[illegible] 郵税一箇月金[illegible] 外國送り郵税[illegible]

印刷人 [illegible]

發行所 京城府太平通一丁目 合資會社 京城日報社

電話代表 京城 郵便局 私書函 [illegible]

印刷所 京城日報社

寄贈 15.6.8 [illegible]圖書館

[illegible]すも畏し大御心

京都皇宮にて地方事情御聽取 民草の上に有難き[illegible]

【東京電話】畏くも 天皇陛下には光榮ある紀元二千六百年に際し畝傍山東北陵、桃山陵に御親拜あらせられ、橿原神宮並に先帝四代の御陵に御親拜あらせられるため九日午前九時十分宮城御出門、同廿分東京驛御發車、御途中沼津御通過、濱松市午前十一時廿分御着御、午後一時廿二分名古屋驛、同五時十四分米原驛を[illegible]を代表して京都府知事をはじめ[illegible]京都驛に[illegible]、同九時六分[illegible]、午後[illegible]京都御所に[illegible]せられる、[illegible]地方事情を[illegible]させられる[illegible]御聽取あらせられる[illegible]の[illegible]に際して[illegible]に各地方民の上に[illegible]を御軫念あらせられ、かく[illegible]の[illegible]

[illegible]あらせられる御豫定で、御親拜の御後、行在所に於て三府縣知事、同府縣會議長、山田市長より上表を捧呈、又十一日畝傍行幸に際しても奈良縣知事、同縣會議長より上表を捧呈、地方民翼賛の赤誠を表し奉る、十二日桃山、泉山の各御陵御親拜を終へさせられてからは午後御所にて京都、奈良、三重三府縣知事に[illegible]の状況を御聽取あらせられる[illegible]

全國社會課長會議

【東京電話】全國社會課長會議は三日午前九時より厚生省に開會、吉田厚相の訓示後、堀田保護課長より指示事項につき説明協議に入り各社會課長より相互意見の開陳あり、正午一旦休憩、午後一時再開、會議を續行した

基本條約調印を以て 新政府承認の時機とす

首相時局談 歐洲戰には不介入堅持

米内首相

【東京電話】米内首相は三日午後二時首相官邸において内閣記者團と會見

一、支那事變處理方針なかんづく現下國民の重大關心事たる阿部特派大使の使命、重慶との關係、第三國に對する方針、第三國の新政府承認問題等について

一、一般外交方針 特にヨーロッパ戰亂の擴大と關聯して日ソ、日米關係の見通しについて

一、内地經濟諸問題 物資調整策、物動計畫

一、擧國强力政黨問題 など當面緊切な諸問題につき極めて率直にその見解を披瀝したが、特に新政府承認の時機は『日支基本條約の調印された時が新政府承認の時機』であると言明してゐることは注目されるものがある、その外重慶工作、第三國の介入についても一部のデマを一蹴して坦々たる態度を以て刻下の重要諸問題に對する所信を表明したるところあつた

事變處理の現段階

東亞處理方策 既定方針通り着々と進んでをり、昨年十二月卅日に汪兆銘の中央政府と日本との間において取交した要綱の[illegible]が基本條約の[illegible]となつてゐる、[illegible]阿部大使が現地で[illegible]してゐる[illegible]の手許にゆくことになつてゐる、世間では阿部大使が現地で何もやつてゐない等とつまらぬデマを放送してゐる向もあると聞くが、阿部大使の任務は[illegible]たる日分の[illegible]と、汪[illegible]大臣との一本になり、[illegible]方から最後の訓令が[illegible]の方法が行はれてをり、ただ早急にことが運ばないからといつてとやかくいふのは見當違ひである、最後訓令の内容は何んともいへないが、その一部は公表されることになるかも知れぬ、交渉開始の基本原則は目下阿部大使が中心となつてその[illegible]を[illegible]全力を[illegible]してゐる、今度の訓令で汪政府との取りきめは[illegible]に進んでゆくことと思ふ

一、**重慶との關係** 一部に傳へられてゐる重慶との直接交渉の如きは全然政府の關知せぬところで全くデマである唯重慶政府をあらゆる方面から切り崩してゆくことは絶對的に汪政府を强化することとなるので、汪政府との密接なる連絡の下に協力してその切り崩し工作を促進すべきは當然である

一、**四相會議** 先日の四相會議を新聞は大きく取扱つてゐるやうであるが、あれは近衞内閣當時の五相會議が[illegible]の決定を經て五相會議となつて誕生したのとは全然違つてゐる、[illegible]といふ四相會議は[illegible]も[illegible]し、その後も引續いて[illegible]で、[illegible]、外交を中心として相談する[illegible]を持ち寄るといふのが目的である[illegible]將來大藏大臣のことが問題となつた[illegible]内務大臣にも出席して貰ふことになつてゐる、まあ會談といふよりは會議といつた方が適當ではあるまいか

一、**第三國の運動に對する見解** 重慶政府に對する第三國の動きについてはいろいろ世間でいつてゐるやうであるが、我々の知つてゐる範圍ではそれらしいことはない、自分としては事變を出來るだけ早く解決する方針なのである

一、**第三國の新政府承認** 新政府を日本に次いで伊が最先に承認するのではないかといふ風に聞いてゐるが、その他の國のことは判らない

一、**揚子江開放の時期** 揚子江の開放も主義としては出來るだけ早い機會に開放する考へであるが、未だその時期に達してゐない

一、**汪政府承認の時期** 新中央政府は成可く早く承認する方針である、政府としては日支基本條約の調印された時が新政府承認の時機といふ見方をとつてゐる

一、外交問題

一、**歐洲戰亂** 今次歐洲戰爭に關しては帝國の不介入方針は今日と雖も何等の變化はない、歐洲戰局が更に發展してあらゆる場合を想定した場合、その他凡ゆる場合に近付いた場合、大體の見當はないでもないが目下のところでは形勢を觀望することが肝要であると思ふから不介入の方針を堅持してゐる、歐洲戰局の發展によつて不介入方針を廢棄するかどうかについては最後迄は考へてゐないがあらゆる場合に對處する氣構へと肚を持つてゐる ヨーロッパ戰亂の見透しについては意外に早く片付くといふのも一つの見方であるし、もう一つは戰爭に敗けても英佛が屈服するかどうか、又ドイツがヨーロッパをどうするかといふことが戰爭に勝つたとしても西ヨーロッパを[illegible]一つの問題とみる向がある

一、**蘭印問題** 蘭印問題に關してはさきに外務大臣が聲明した帝國の方針に何等の變化もない、色々世間では蘭印の現狀が破れる場合[illegible]といはぬまでも何等かの經濟的處置を要求して行く必要があるのではないかとの意見もあるやうだが先般の有田外相の聲明が將來の發言權を保留したことになるともいへる、日本としては蘭印の現狀維持を希望してゐるが、經濟上の提携を一層强化するためには蘭印との通商上の關係を改善することは一つの方法である

一、**對米關係** アメリカがヨーロッパ戰爭に參戰するかどうかは今のところ全く分らんが、かなりその機運にあることは事實のやうだ、アメリカが參戰すれば少くとも西太平洋に對するアメリカの關心の程度が變つて來る、もしアメリカが參戰するやうな場合恐らく日本とは關係なく參戰するであらう、最近アメリカ國内の新聞等では日本と事を構へることに反對し、從つて艦隊をやることに反對する議論が出て來てゐるやうだ、アメリカ艦隊が太平洋に集結してゐるやうだが、先方としては日本に威壓を加へてゐるつもりであるとしても現在の我が海軍力から見れば少しも威壓を感じない、日米間の海軍比率は恐れることはない

日米間の現在のやうな[illegible]關係を打開するために打つべき手は如何なる内容のものかは言へんし、又今の所その方法を講じてゐるわけではない、アメリカに誰か有力なる人を特に派遣するとは考へてゐない、だが日米關係の打開については外務大臣は充分考へてゐる

一、**日ソ關係** 日ソ間の懸案解決は[illegible]運びにやるべきでその方針で進まなければならん、色々の問題に關する交渉以外に何等かの政治的手を打つといふことも一つの方法だ、それについては今のところどうするといふこともないが、考へてみるべきものと思ふ、ソ聯は今の所極東よりもヨーロッパに關心を注いでゐるやうに思ふ、何れにしても我が國外交體制の整備に關しては支那事變處理を中心に考へなければならん、現に十分考へてゐる

内政問題

一、**米穀對策** 米については農林省當局に相當信念があるといふし、自分も大丈夫だといふ自信がある、米の問題は國民に安心を與へることが先決問題だ、尤も事變前と比べては自ら多少の差異がある、そこに差異がある、最小限度の職場確保はこれを確保する用意があればよいと思ふ、さうすれば國民に米に對する安心を與へることになると考へる

一、**物價對策** 物價の問題は基準を何處におくかこれが問題だ、理論的にいろいろ議論はあらうが現狀に即した物價基準を定めることが必要ではあるまいか

一、**戰時物資の輸入確保策** あらゆる方法を以て確保に努めるが、一言にしていへば買へる時に買つておくこと、これも適切な一つの方法である

一、**官吏制度改革** 官吏の身分保障制度の撤廢などの既に閣議で決定したことは斷乎としてやる、困難は大丈夫だ、例へ反對があつても押し切つて實行する

一、**擧國政黨問題** 自分としては立派なものが出來れば國家のためこれに越したことはないと思ふ、この運動は政府には何んの相談もなく先方でやつてゐるのであるから唯だつと見てゐるだけだ、もし擧國政黨が出現すればそれに乘るかと聞かれても、そんなことは考へてゐない

一、**外地長官更迭問題** 臺灣の小林總督ははつきりいふが代らない、朝鮮の南總督についてもこのまゝは何等の話も聞かぬから、このまゝ居られるのだらうと思つてゐる

一、**物動計畫實行豫算問題** 物動計畫も、實行豫算ももやがて出來るだらうと思ふ

余漢謀軍を撃滅

南支軍發表

【廣東三日同盟】三日午後五時南支軍發表＝從化北方地區に蠢動しある余漢謀直系の一部が四月以來[illegible]ともに、敵主力の誘致に努めたるところ、敵將余漢謀はその部下全部を擧げて良口附近に集結し來るをもつて我は好機至れりとなし先づ分離せる敵兵を二ケ所に[illegible]し、各所に殲滅したる後、五月廿五日より行動部隊をもつて敵主力を一氣に包圍し、これを險峻なる兩縣山脈に壓縮して殲滅的に潰滅せり、敵は我が追撃に遭ひ全く[illegible]の目的を達成したるをもつて兵力を後方に集結して所在の警備に服し爾後の作戰を準備中なり

西經濟使節來朝

【神戸電話】照國丸で來朝した南歐の友邦スペイン經濟使節團長ヒロータ夫妻以下一行廿名は出迎への外務省係官、スペイン公使館トロサノナ書記官その他我が官民多數の盛大な歡迎裡に三日午前八時五十分上陸第一歩を印し、直ちにオリエンタルホテルに入り長途の疲れを休めた後、午後零時廿六分三ノ宮發特急「つばめ」で東上した

政黨解消方策 決定

各政黨内に新黨準備委員會

議員聯盟總會

【東京電話】議員聯盟總會は三日午後[illegible]で聯盟常任委員會を開き、西方利馬氏より聖戰貫徹議員聯盟の一般活動狀況を報告し、更に政友久原派の牛田和平氏より國内政治體制特別委員會を設置し政黨解消國民的强力新黨結成に關する方策並に具體方法を決定した經緯について説明、諸方法並に具體的方法を滿場一致可決し、午後[illegible]三十分散會した

【東京電話】聖戰貫徹議員聯盟では三日の總會で既成政黨の解消、[illegible]

帝國の方針再明示

＝蘭印の現狀變更を許さず＝

太平洋協會に於て有田外相演説

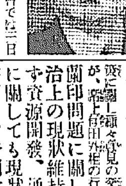

【東京電話】太平洋協會では三日午後六時半から帝國ホテルにおいて一周年記念晩餐會を開催、[illegible]長、[illegible]氏、[illegible]氏ら會員百六十名が出席、太平洋政策に關し種々意見の交換を行つたが、席上有田外相の行つた演説は蘭印問題に關しその政治上の現狀維持に止らず資源開發、通商貿易に關しても現狀變更を許さざる旨帝國政府の方針を明確にし注目を惹いた、要旨左の通り

【有田外相】**東亞** の安定勢力としての日本が獨り支那大陸のみならず南洋方面にも關心を有することは勿論である、イギリスがポーランドやノールウエーのことに無關心であられぬ如く、またアメリカがメキシコやヴエネズエラのことに無關心であり得ないと同じである、而して日本は南洋諸地方、就中蘭印の經濟的有無相通の密接なる關係にある一方これら諸地方と他の東亞諸國との間の經濟關係も亦密接なるものがあり、日本及びこれら諸國並に諸地方は何れも相寄り相助けて共に東亞の繁榮に寄與しつゝある

從つて 帝國政府は蘭印の現狀に何等かの變更を來すが如き事態の發生については深甚な關心を有せざるを得ず、その關心は單に政治上における現狀維持といふに止まらず、その經濟上から見ても、その交通上から見ても、その貿易上から見ても、經濟上の蘭印問題に[illegible]存在するのは當然である、蘭印は一方オランダを通して歐洲に繋がると共に、他方その土地が東亞に存在する以上は蘭印問題の東亞的性格は否定出來ぬ

凡そ 一國の平和と安定とは經濟上における有無相助の原則に支配されるものである、勤勉なる多くの人々を有しながら國土狹小にして資源的に恵まれざるために經濟的安定を得ざる國の傍らに豐富なる資源を擁する國があつて、しかもその國に行動の自由が保障されない場合において果して眞の安定が望まれようか、或は生産分野を異にする國々の間に不自然なる經濟障壁を設け、その他の通商上、交通上の障害を存し貨物の移動を缺く場合において果して平和と相關が維持せられようか

これ らは世界各國の現實問題において常に經驗するところであるが、所謂太平洋問題においてかくの如き矛盾から發生するものが多くあるのではないかと考へる、恐らく大戰後に來るべき世界の新秩序の建設にはこの問題は基礎的、本質的の問題となるであらう、しかも我國にはその問題に處して如何なる對策を樹つべきであるか[illegible]、太平洋協會の如き機關がこれらの諸問題につき科學的調査研究の上に立つ確乎たる民族的政策を樹立せられて[illegible]されんことを切望して期待する

本年度物動計畫の重點

【東京電話】政府はさきに[illegible]ケ月の暫定物動計畫を決定し實施すると共に、[illegible]本年度物動計畫の決定を急ぎ、[illegible]企畫院を中心に[illegible]、ヨーロッパ戰亂に伴ふ本年度輸出入貿易の見透し

一、事變處理の見透し竝にこれと國防充實計畫との關係

一、生産力擴充計畫の再檢討、更に民需の調整

一、國民消費規正の徹底と代用品の關係

等の各般の問題に亙り複雑なる檢討を進めて來たが、物動計畫の樹立と生産力擴充計畫に[illegible]計畫の遂行はもとより、戰時經濟の圓滑なる運營、民心の安定等の點から一日も速かに之が決定をなす必要を認めるに至つたので、既報諸相は三日午前八時半より一層慎重協議の結果、[illegible]七日の定例閣議に本年度物動計畫案を附議することになつた、而して本年度物動計畫の重點は

一、事變處理に關する新東亞建設の經濟的[illegible]に關する最大の障害を除くこと

二、生産の擴充計畫の完遂を期するため民需の抑制を一段と强化すること

三、從來の綿花主義を改めて[illegible]石炭その他重要基礎物資に對する重點主義を採用すること

四、輸出の振興を圖り複雑な[illegible]易事業に適應させるため輸出入計畫に相當の彈力性を持たせること

五、特に[illegible]物資計畫を樹立しその密接なる關係を保持し物動計畫の完遂を圖ること

政府聲明書の發表につき[illegible]政府側においても[illegible]政黨解消方策、[illegible]議會政策委員會より[illegible]合法的に[illegible]を決議したが、右決議に基き各政黨政派の責任ある代表委員に今後の措置を一任することとなつてゐるが、右代表委員會が設置されるまでには順序として各政黨政派内に[illegible]委員會を設け、大體の準備が整つたところで[illegible]委員のうちから代表者を出す方針で、この各派の代表委員會は事實上の新黨準備委員會となるわけであるが、聖戰貫徹議員聯盟としては各派が新黨準備委員會を構成するに努め、大體六月一杯に準備を完了して七月早々には各派の代表委員會を開く

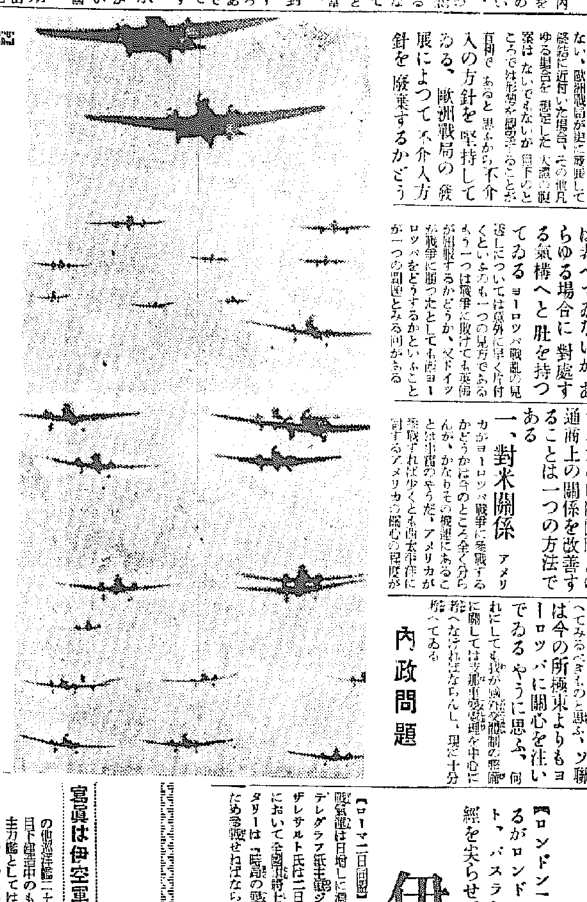

【ニューヨーク二日同盟】イタリーの參戰はニューヨークにおいても最早必至と見られてゐるが、その時期については矢張り重要閣議の行はれる六月四日頃が最も危險視されてゐる、しかしてニューヨークに達した諸情報に基き當地軍事專門家筋の推定したイタリーの總兵力は現在大戰突入の期近くである

イタリーの兵力

空軍 總數四千乃至六千五百機でこの中には多數の爆撃機及び偵察機、驅逐機、飛行艇水上機が含まれてゐる、一、パイロット九千乃至一萬といはれる、多くはエチオピヤ戰爭及びスペイン内亂において實戰の經驗を有す、一、航空機生産能力は現在一ケ月二百機から三百五十機の間と見られ、最大製造能力は五百機まで増大し得る

海軍 武器とする諸艦船がイタリー海軍の主力をなしその協成は潜水艦百十隻（更に二十五隻建造中）の快速水雷艇四百隻、水雷驅逐艦合計百三十隻、其の他巡洋艦二十一隻（更に目下建造中のもの十二隻）主力艦としては最新鋭エレットリオ、ヴイットリオ級にばかりの三萬五千トン級ヴエネートの三隻の外近代改裝を施した旧式戰艦四隻これ等諸艦艇は[illegible]

陸軍 即時動員可能の第一線部隊は九十萬で、内二十萬の他に[illegible]獨伊國境常駐は[illegible]と[illegible]を[illegible]陸軍側に取り非常な[illegible]を與へるものと見られるが、イタリー陸軍の優秀、訓練裝備等より見て陸軍の最大威力を發揮し得るのは特に地中海中部の作戰において相當に威力を發揮するものと見られる、中央部に[illegible]即時動員の第一線部隊は九十萬で、先づ北阿に於て開始されるものと見られ目下伊領リビヤには十萬軍を入れて二十萬乃至三十萬の兵力がありその外伊領北アフリカには八萬乃至十萬の兵力が待機してをり、これは先づスエズ運河を目指して進撃を開始するものと見られ、更にアルバニヤには陸兵五萬の伊軍があり參戰と同時にユーゴースラヴイヤ、サロニカ地方に進撃を開始すべくこの場合トルコが聯合國側についてその參戰必至と見られ、これに對し伊領ドデカネーザ諸島には三萬乃至七萬の兵が待機してゐると傳へられる、更に北部においてはアルプス山嶽部隊五萬師團がフランスに備へて待機の姿勢を整へてゐるといはれる、一方地中海方面においてはサルデニヤ、コルシカ島附近が最も重要點となり、イタリー軍が地中海南北航路を遮斷せんとするに對し、聯合軍はイタリー本土とリビヤとの交通連絡線を切斷する作戰に出でかくてここに壯絶なる海空戰が展開されるものと見られる

寫眞は伊空軍の威容

空軍六千五百機・陸軍九十萬・海軍の主力は快速艦艇

伊、近東航空路停止か

イギリスの神經尖る

【ロンドン二日同盟】イタリーの參戰切迫と共にイタリーを繞る各種の情報が傳へられてゐるがロンドン航空界では二日リットリオ航空會社は今回ロードス島、ハイフア、バグダット、バスラを結ぶ近東航空路を停止することになつたとのローマ情報が傳へられ一段と神經を尖らせてゐる

伊國軍の蹶起要望

【ローマ二日同盟】イタリーの參戰氣運は日増しに濃厚となつたがテレグラフ紙主筆ジロウアンニ・ザレサルト氏は二日のラヂオ放送において全國軍將士に呼びかけイタリーは『時局の變化に即應するため參戰せねばならぬ』と述べて全將兵の蹶起を要望した

イタリー國民は道義上の理由のために參戰せねばならぬ、蓋し新興諸國の運命が決せられんとしてゐる重大時期に當り、我が國が徒に傍觀するが如きことは斷じて許さるべきでない、チアラルタル、コルシカ、スエズ運河等の如き我が國に對する足枷は消滅しつゝありイタリーは完全な獨立を享有せねばならぬ

他方二日のイタリー各紙は何れもルーマニヤの外相更迭問題をあげ新任外相ギグルト氏が新外相たれたイオン・ギグルト氏が新外相に任せられたことは國王カロル二世がよく戰爭の動向を察知し、ルーマニヤ今後の利益が樞軸諸國と提携することによつて初めて保持され得ることを理解された證左としてこれを歡迎してゐる

米國飛行機カナダ空輸開始

【ニューヨーク二日同盟】アメリカ政府は聯合國側の窮狀に鑑み甘九日中立法運用の一部を改訂しアメリカ陸軍用機をアメリカ人飛行士によりカナダに空輸せしめることにしたが、右改正に基く第一回空輸機アメリカ爆撃機六臺が二日（リフアツクス港（ニューフアンランド）に向け空路を發した、更に三日にはイギリス向け爆撃機二百臺がカナダに向ふはずであるが一方聯合國では飛行機の外に戰車、野砲車その他兵器類をも大量に供給すべく目下アメリカ政府當局と[illegible]を行つてゐる

米人二千七百餘名引揚

【ワシントン二日同盟】ヨーロッパ各地の米人は目下續々引揚げを開始してゐるが、アメリカ國務省は二日右に關し、既に二千七百名以上の米人が歸國の途にある旨發表した

東西南北

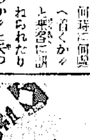

制服制帽の袁（？）[illegible]局で山田局長は東上の途に着いた、[illegible]スマートな背廣に着替へるのでとうしたのかと訊ねると△「制服で内地の汽車に乘るとどうも窮屈な感じがして乘りにくいので一つこの際背廣で行きたくなるよ△[illegible]といふのは[illegible]何時に何處へ着くか』と乘客に訊ねられたり[illegible]だけはどうなるのか」と尖つた顏で[illegible]の代役にされる△『[illegible]』まで[illegible]ならお受けもするが、背廣では[illegible]』これが背廣更衣の眞相（山田遞信局長）

アテナ 自動研 安全剃刀

剃刀で研器になり刃は研いで何回も使へます

革砥及刃二枚付 ￥2.00

發賣元 丸善 東京

アテナ替刃（五枚組）￥.75

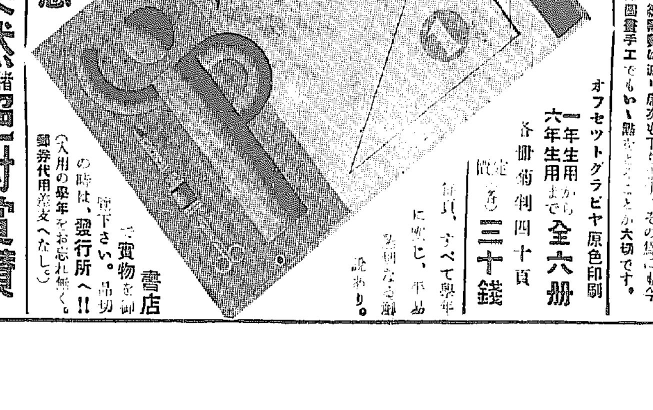

國策順應の圖画手工 驚異の新テキスト!!

どうしたら?……

衣・食・住を合理化することが出來るか、

産業や貿易を振興さすことが出來るか、

戰爭・國防に對する精神と技能が養はれるか

これは國策として大切な問題です。

それを色と形の立場から子供によく判るやう平易に、興味深く編纂したのがお本書です。

小學生はゼヒ一冊

この本を見せたら子供は飛ついて來ます。しかも獨得の周到な教育組織によつて、

忍ち圖畫手工が好きになり、

物事に對する工夫創案の頭も煉られゝば、

描き方・作り方のコツもわかつて、

成績はメキ〳〵良くなります。

入學試驗の内申書と圖畫手工

中等學校の入學には、今年から學科試驗が撤廢されて小學校よりの内申書の成績が重視されることになりました。斯うなると、どの學科が良くなくても、總點數は減り席次も下ります。その爲にも今後は圖畫手工でもい〻點をとることが大切です。

オフセットグラビヤ原色印刷

一年生用から六年生用まで全六册

各册菊判四十頁

定價（各）三十錢

毎頁、すべて學年に應じ、平易[illegible]多樣なる說あり。

[illegible]書店

一寸 賣物を御覽下さい。品切の時は、發行所へ!! （入用の學年をお忘れ無く。郵券代用注文へなし。）

急

果然諸家絶對賞讃

重要な役割を

教育審議會委員 吉岡彌生先生

教育刷新が國策となつた今日、此の教本が如何に重要な役割を負ふであらうかを察し、深甚の敬意を表します。

用意周到な編纂

廣島高等師範訓導 大竹拙三先生

内容を仔細に研究しますに、その編纂の實に用意周到なる、劃期的なものと推奬致しました。我教育界のため、厚く感謝します。

何より良い點は

陸軍少將 櫻井忠温先生

子供の心理に合つて無理がなく、生活にふさわしく、自然に興味を持たせるやうに出來てゐるのが、何より良いと思ふ。

子供の創作欲を

大東文化協會理事 志垣寛先生

子供の創作慾をそゝる事夥しく、うちの子供は一晩中眺めてゐたが、翌日から頻りに描いたり作つたり初めました。見るだけでもよく、讀むだけでもよい。

驚き且つ喜ぶ

前文部次官 内ケ崎作三郎先生

同書手工教本は、時勢の動向にそひて編纂せられたもので、私共の小學時代を顧み、この方面の進歩の顯著なるを驚き且つ喜ぶものであります。

増刷が出來ました 又賣切れぬ中にお求めを!!

東京市日本橋區[illegible]三丁目

發行所 學校美術協會

振替東京三六五〇七番

社説 伊太利參戰と影響

ベルギー軍の降服によつて、ベルギー、北佛同戰線ともに英佛聯合軍は戰線的に崩潰され、獨伊の勢の戰線は、いまや次の作戰に移らんとしてゐる。獨軍の新作戰の目標が、どこに向かれてゐるか、パリ攻略か、英本土攻撃が先になるか、興味ある問題として、一般の關心を集つてゐるが、獨軍の次の作戰に當つて、現に問題は、伊太利の參戰である。伊の參戰が獨佛側にとつて、大なる意義であることは云ふまでもない。[illegible]

つゝあつたが、今日ではすでに匙が投げた形である。一方米國の參戰防止工作も[illegible]伊太利の參戰はすでに決定的に、既にその時期が問題となつてゐるやうだ。伊は參戰前に、佛に和平提議をなすのではないかとの觀測もあるが、英佛側に絶對勝利の自信がなければともかく、まだ現在の戰局に於ては[illegible]

伊の參戰が及ぼす影響[illegible]

の作戰は述べるまでもなく、伊の作戰が獨攻撃に主力が[illegible]かは或はバルカンへ進撃するかこれも種々臆測されてゐる問題だが、佛國境に進撃を開始するとなれば、佛軍はその兵力を、北佛と南佛に二分せざるを得なくなる結果、獨軍のパリ進撃を容易ならしめるは勿論、今後戰局をして獨伊の[illegible]

而して伊參戰の戰局に及ぼす影響は、ひとり歐洲に止まらず、[illegible]

以上伊の參戰の影響は、西歐ならず、更に戰火バルカンに[illegible]

重油の増配問題 頗る悲觀視さる
漁業用は相當壓縮か

十五年度に入つてからの重油の[illegible]については本府當局でも[illegible]

佐々木總裁 近日中に退城

佐々木拓殖總裁は廿日朝入城[illegible]

物價擔任者會議

[illegible]

鮮内五月中會社異動
鐵工、鑛界は依然増加
京城商工會議所調査

五月中鮮内會社異動狀況は京城商工會議所調査によると[illegible]

新設(本店之部)

[illegible]

業態別異動表(本店之部)

[illegible]

工事入札之覺

[illegible]

小運送料金の適正化
全面的統制へ一歩前進

[illegible]

鮮鐵大幅割引政策により 現行運賃、平均切下
貨物は相當の改正斷行

[illegible]

貨物 [illegible]

旅客 [illegible]

大和田營業課長の見解

[illegible]

出廻二億斤か
降雨で棉作頗る上乘

本年の棉花植付面積は[illegible]

北鐵運賃改正
滿鐵側は七月より實施

[illegible]

殖銀長期貸出 四月末帳尻

金融組合	[illegible]
行政	[illegible]
教化	[illegible]
衛生	[illegible]
交通運輸	[illegible]
水利事業	[illegible]
土地改良	[illegible]
農業	[illegible]
林業	[illegible]
畜産	[illegible]
水産	[illegible]
電氣瓦斯	[illegible]
鑛業	[illegible]
土木	[illegible]
鐵工業	[illegible]
商業	[illegible]
土地家屋	[illegible]
商品擔保	[illegible]
其他	[illegible]
合計	[illegible]

朝鮮の遭難漁船 總計八百卅四隻
道別では全南が首位

[illegible]

日華紡二分増配

[illegible]

起債市場の惡化は一時的の現象

[illegible]

麥作小作料増徴 定租以外は保留

[illegible]

利潤統制を軍に訊く (1)

利潤統制設定の精神
事變經濟の完全遂行

軍需品調達と單價の切下げ ……朝鮮軍經理部 佐渡中佐語る……

陸軍 [illegible]

下請 [illegible]

四つの目標 [illegible]

從來 [illegible]

低物價と生擴は兩立しうる

勿論 [illegible]

原價 [illegible]

船腹不足に基因 重點輸送を採用
不急物資は強度抑制か

[illegible]

新規肥料資金 別途形式受入か

[illegible]

朝郵支店所長會議

[illegible]

東洋紡据置 年一割八分

[illegible]

夕刊後の市況

[illegible]

放射線

[illegible]

ラヂオ新書 發賣以來大好評のラヂオ新書、◇第十三輯以下新發賣!

近世前期の文學 片岡良一著 ラヂオ新書第十三輯

西周の百一新論 桑木嚴翼著 ラヂオ新書第十四輯

興亞經濟地理 佐藤弘著 ラヂオ新書第十五輯

奈良時代の特性 栗田元次著 ラヂオ新書第十六輯

ラヂオ新書既刊目錄
(1) 日本放送協會編 一億一心百億貯蓄 五〇
(2)(3) 日本放送協會編 健康の醫學(上・下)各五〇
(4) 藤田嗣太郎著 平安時代の庶民文學 五〇
(6) 法本義弘著 淺見絅齋の靖献遺言 五〇
(8) 圓島友次郎著 ブルーノ・タウトの日本觀 五〇
(9) 風卷景次郎著 中世の文學傳統 五〇
(10) 河野密著 孫文の生涯と國民革命 五〇
(11) 深谷博次著 日清戰爭と陸奥外交 五〇
(12) 中山昌樹著 ダンテの神曲 五〇

文部省推薦のラヂオ新書
(5) 板澤武雄著 杉田玄白の蘭學事始 五〇
(7) 立石誠彦著 支那文化史觀 五〇

ラヂオ科學社編 ラヂオ用部品の選び方・使ひ方

ラヂオの講義録 校長 工學博士 山本忠興先生 今が入學の絶好期 日本放送出版協會 日本ラヂオ通信學校

ラヂオ科學 六月號 權威あつて平易日本一安いラヂオ技術雜誌 ラヂオ科學社

キナプルトーゼ 食慾増進 各帝大病院常備藥 造血アウトホルモン

一億民 精出せ 汗出せ 虫も出せ 蛔虫による國民保健運動 マクニン 虫下し

帝國消防 ホース・消防ポンプ・防毒被服・器具・ゴム製品 赤尾保商店 京城出張所

總督府御指定 サンベルト コンヤベーV・ロープ 朝鮮總督府製社會社 サンエス商會

淋疾 短期内服療法 急性慢性 内服特效劑 プラゴール 植村製藥所

國債と社債 日本銀行引受國債賣捌取扱店 藤本ビルブローカー證券

逞しき結團
體育日本の誇りいよ〳〵擧る
東亞大會あす開幕

【東京電話】興亞の若人集ふ紀元二千六百年奉祝東亞大會に出場の日本代表選手團結成式は三日午前十一時から九段軍人會館で會役員、選手三百卅二名出席の下に嚴かに擧行された「君が代」奉唱、宮城遙拜、[illegible]の英靈に默禱を捧げ、[illegible]

自轉車代表
朝鮮から三名

【東京電話】日本自轉車聯盟では一日大會で行はれた[illegible]代表選手[illegible]

＝大會式次第決る＝

【東京電話】東亞競技大會は愈よ五日から九日まで五日間擧行されるが、五日の開會式、九日の閉會式、六日の外苑入場式次第は左の通り決定[illegible]

▲開會式　次第（六月五日午後三時明治神宮外苑競技場において）▲役員整列▲選手入場▲國歌「君が代」奉唱▲宮城遙拜▲明治神宮遙拜▲[illegible]

▲野球部　入場（六日午前十一時半から）ハワイ、滿洲、比島、日本の順序により[illegible]

陸上日本代表決定

【東京電話】東亞大會陸上競技日本代表は、二日[illegible]

代表選手（トラック）[illegible]
（フィールド）[illegible]
監督[illegible]
指導員[illegible]

青年團動員大會
時艱克服·聖業完成へ堂々の意義
大日本青年團で擧行

【東京電話】大日本青年團では紀元二千六百年及び青年團[illegible]を記念すべく青年團員大會を中部（六月十九日橿原神宮）西部（七月七日[illegible]）の三部に分け[illegible]

今日の運動
◇野球　學生大會決勝、高商對京商（四時半）京城球場
◇庭球　實業リーグ第二位決定戰
◇籠球　學生リーグ第八日、中學生（五時）京城運動場

學生蹴球リーグ
雨天延期さる

學生弓道大會
城大優勝

走高跳に新記錄
橿原陸上豫選終る

【大阪電話】東亞競技大會陸上競技日本代表選手豫選大會第二日は橿原神宮外苑競技場で擧行、トラック、フィールドとも非常に調つてゐてよく競技に三段跳、走高跳の好記錄が加はつてコンディション良好であつた、三段跳の好記錄と共に走高跳では遂に日本新記錄が生まれる素晴らしい躍動を展開し左、決勝記錄左の通り

◇十種競技　1[illegible]
◇三段跳　1[illegible]
◇走高跳　1[illegible]（日本新記錄…從來の記錄は）
◇千五百米[illegible]
◇八百米[illegible]
◇四百米障碍[illegible]

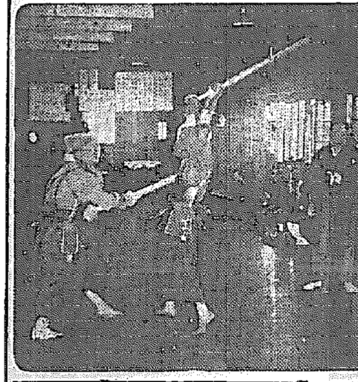

高農軍優勝す
全鮮學生劍道大會

第四回全鮮學生劍道大會は二日午前九時から[illegible]で開催されたが、[illegible]高農が優勝と決定した、成績左の通り

◇團體決勝戰
高農　高商
[illegible]

六月上旬號　(月二回刊)
外交時報
歐洲戰局と日蘇關係……木村鋭市
オスロ協商の崩壞……
不介入方針の限界……
日米關係の調整……
北歐戰爭と領海問題……
白蘭席捲戰と英佛軍の危機……
佛領印度支那概觀……
チュニスと佛伊……
支那の社會型……
新政府と國民黨の關係……
湖北·河南大殲滅戰……
日支外交史の一面……
歐洲戰と米ソの極東動向……
南進論と南方政策の論議……
國際外交半月日誌
歐洲戰亂詳史（第十七）
外交時報社

●頭痛にノーシン●

野球界
相撲画報
夏場所總評號
全力士奮戰畫報
打倒双葉山の新鋭論
▼夏場所の大關獲得戰展望
▼安藝ノ海·五ッ島大關爭覇對談
○無敵双葉山四敗の跡をたどる
夏場所總觀戰記
輝く新大關五ツ島論
西軍大勝を博す
新大關安藝ノ海聲援東上記
「照國」土俵日記
夏場所大相撲殊勲感激集
東西幕内十兩力士星取表
東西幕内十兩力士略歷表
美麗ロ繪十六頁　グラビア廿四頁　總紙數百九十頁
定價壹圓
博文館

スフ人絹を丈夫にする　ツヨナール

專賣特許
夜の安眠　朝の健康!!
安眠には是非不老陶枕
痛くない連鎖式
裏面綱サスプリング装置
自然指壓療法適應
不眠症　高血壓症　のぼせ　頭痛　神經衰弱　肩のこり　に
健康な中から一人に一個
不老陶枕
陶枕說明書進呈
京城　丁子屋　三中井　平田　和信　三越
新井大藥房
不老健康の會

漢城銀行

信用第一
池田の菓
おみやげ第一
池田の甘栗

義手足 コルセット
優秀技術
高野義肢製作所

朝鮮建物株式會社
住宅難の緩和

清州電氣商事株式會社
電動機、變壓器、電線、鐵線、熔接棒其他電氣工事材料一式並送電線及内外配電線工事設計請負業

パピリオ
これからが、おしろうとに、粉白粉の、いゝ悪いが分る時です。
クレーム 粉白粉 口紅 頬紅

高
フンドー
タカの
あるところ
高杉醤油釀造場

ニヂガ
デタ
ミジニ
グリコ
デル

衣笠産婦人科

肋膜炎　腹膜炎に
自濕主治布療劑
デルモライツ

阪井耳鼻咽喉科醫院

北島醫院

適正無比の溶解度に依り氣持よく使へて無駄な消費を防ぐ
ミツワ石鹸
健康は手近な注意から
本舗　東京兩國　丸見屋商店

J.O モータープーリー
J.O 逆止調節兼用瓣
J.O エヤーモーター
J.O ドラムホイスト
J.O 減速電動機
J.O ポータブルコンベヤー
J.O 電氣捲揚機
ルンアルツンコ術技O.J進躍
株式會社 大澤商會京城支店
京城府本町一丁目　電話本局(2)1166·1167·1168·1169·3950·1160

法人登記公告
商業登記公告
第弐拾六期決算公告
朝鮮窒素肥料株式會社

中鮮京日

京畿道通信網

仁川支局　電話三五七(番)
開城支局同　四一五(番)
永登浦支局同　二一六(番)
水原支局同　三三一(番)
各通信部

最上策は全面鋪装
惡い道路は歩きたくない人情の常
一部鋪装が事故頻發の基

【永登浦】府内本町から永登浦町までの約四十米の區間は中央部のみが鋪裝されてゐるので、一般通行者は[illegible]

農振委員會

【江華】郡では來る二日午後一時から郡守室にて農振委員會を開き[illegible]することに決定した

六月一日黒石町商工學校▲三日[illegible]

食料品雜貨商同業組合誕生

【永登浦】市内食料品雜貨商同業者は事變下あらゆる物資の配給不圓滑により一般市民の生活必需品[illegible]

三浦清州署長勇退

【清州】今般勇退した前清州署長三浦又一氏は內地、朝鮮を通し[illegible]

全江華面對抗陸上競技會

一、日時　六月九日午前九時から
一、場所　江華邑中央公設運動場
一、申込　六月二日午後六時まで
主催　江華郡體協　後援　京日支局、木昭會

經濟統制協力會
仁川でも組織の準備

【仁川】今次經濟統制以來[illegible]

江華面長會議

【江華】郡では來る十一日午前九時から[illegible]

場末の永登浦
砂糖饑饉に惱む
一般は中間卸商人指定を要望

【永登浦】砂糖の配給不圓滑で[illegible]

神秘の島に科學のメス
本府藥草調査班濟州島へ

【濟州】靈峰と傳説の國濟州島は[illegible]

過失死と確定
石炭の穴で採暖中災厄に遭ふ
獵奇の死體事件解決

【仁川】[illegible]

永登浦署の經濟座談會

【永登浦】永登浦署では現今府行[illegible]

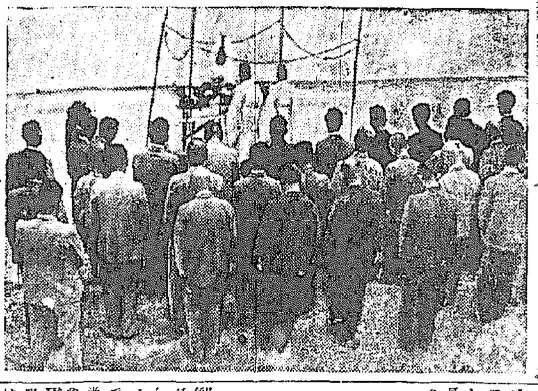

松島海水浴場開く

【仁川】松島海水浴場の開場式は三日午前十一時から[illegible]

糧米配給圓滑へ
水原に食糧對策委員會

【水原】邑内における食糧米の需給[illegible]

小作委員會

【江華】郡では五日午前十時から小作委員會を[illegible]

人の動き

シネマ演藝

君榮えませ千代に萬代に
今月も憲兵隊に匿名の獻金

【仁川】本年一月から[illegible]

燐寸の軸に全南の黒松

【光州】マッチの軸には[illegible]

五百圓寄附

【江華】郡[illegible]

松高實業場
竣工式を兼ね勤續者を表彰

【開城】府内[illegible]

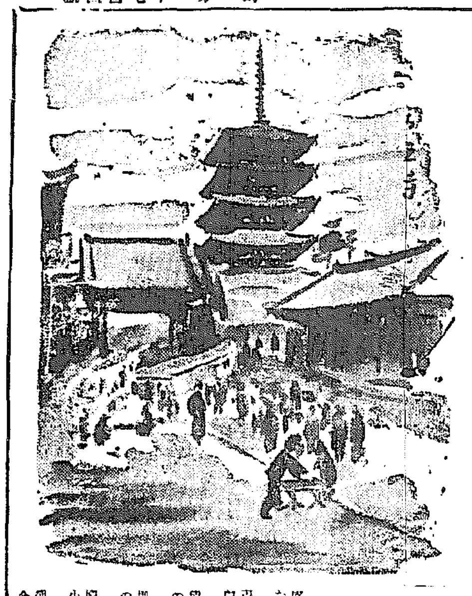

父母の國を訪ねて
仁川高女修學旅行團
―歌信第四―

『浪華より寧樂へ』

修學の夢めぐり來てそのかみの人なつかしく天主閣見る　松原　照子

西空にうきほりのこと大阪の城の白壁輝きて居り　小谷　靜子

[illegible]の五重の塔高しのびつ行きがてに見る　鈴木　京子

橿原の宮にぬかづき高らかに臣民の誓となへまつれり　宮川　郁枝

嬉しげに我により來てぢつと見る小鹿の瞳のいとしかるかも　平田　朗

朝もやにほのかにけぶる奈良の里今日も樂しく旅を行くかな　島尾　桃枝

さくさくと玉砂利ふめば自ら頭の下る神前の宮　川田　初子

大前の神くすしき御姿ひじりの君の姿しのばゆ　和田　悦子

大神のしづもりあます宮近く前はひときてタとりにけり　小谷　靜子

橿原の宮に奉仕の人群れて大和路野は開け渡りたり　中山ひろ子

『皇大神宮』

御たから滔き流れの五十鈴川瀬鯛として魚の遊れる　河崎美和子

杉木立玉砂利ふみて參道を神の宮居に我は詣りけり　東條　筵子

[illegible]

仁川慶弔日記

出生
死亡

[illegible]

東寶映畫劇場　愛館　瓢館

[illegible]

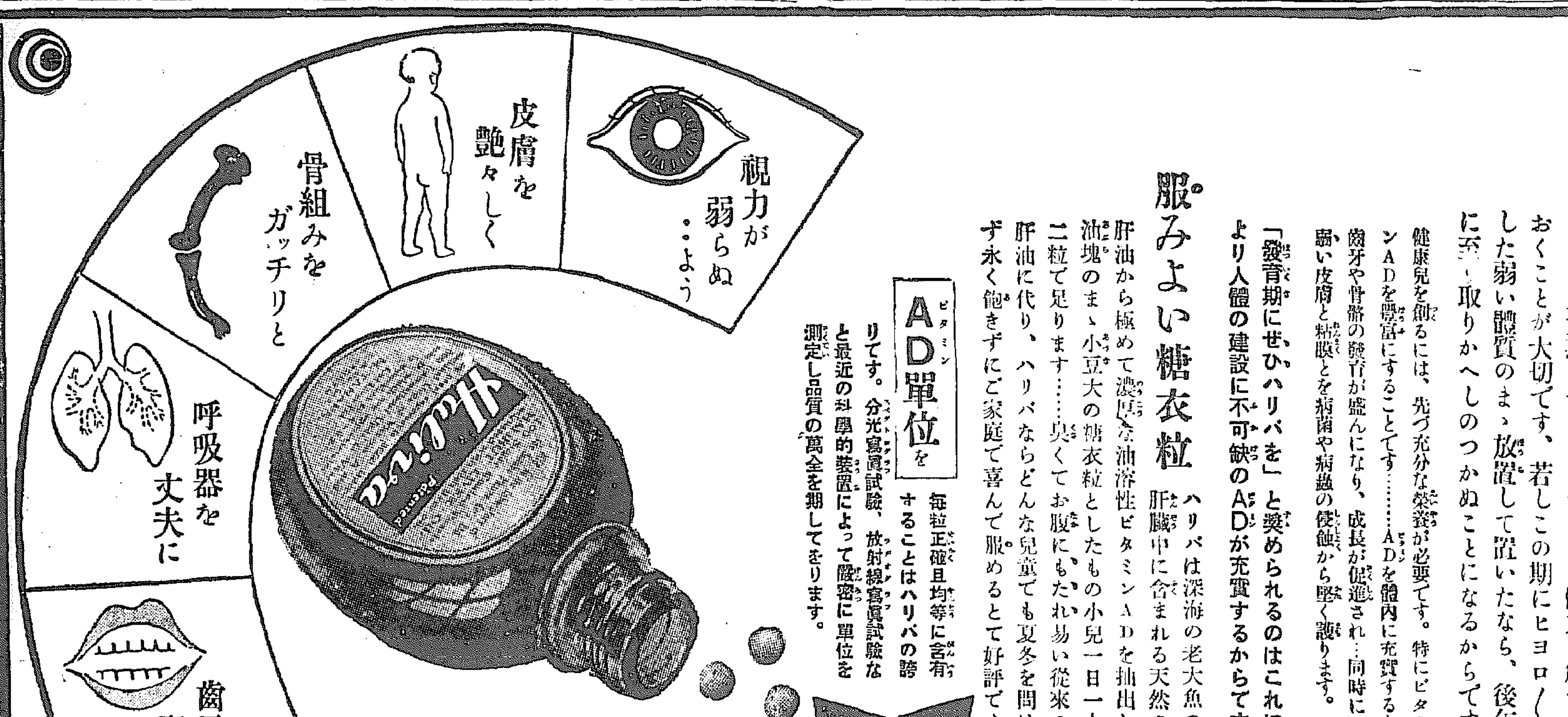

丈夫に一生を保てる
健康を培ふ…
…には兒童期にぜひガッチリした體力を創つておくことが大切です、若しこの期にヒヨロくした弱い體質のまゝ放置して置いたなら、後年に至り取りかへしのつかぬことになるからです

健康兒を創るには、先づ充分な榮養が必要です。特にビタミンＡＤを豐富にすることです……ＡＤを體内に充實すると齒牙や骨骼の發育が盛んになり、成長が促進され…同時にか弱い皮膚と粘膜とを病菌や病蟲の侵蝕から堅く護ります。

「發育期にぜひハリバを」と奬められるのはこれにより人體の建設に不可缺のＡＤが充實するからです

服みよい糖衣粒

ハリバは深海の老大魚の肝臟中に含まれる天然の肝油から極めて濃厚な油溶性ビタミンＡＤを抽出し油塊のまゝ小豆大の糖衣粒としたもの小兒一日一―二粒で足ります……臭くてお腹にもたれ易い從來の肝油に代り、ハリバならどんな兒童でも夏冬を問はず永く飽きずにご家庭で喜んで服めるとて好評です

ＡＤ單位を

毎粒正確且均等に含有することはハリバの誇りです。分光寫眞試驗、放射線寫眞試驗など最近の科學的裝置によって嚴密に單位を測定し品質の萬全を期してをります。

視力が弱らぬよう
皮膚を艶々しく
骨組みをガッチリと
呼吸器を丈夫に
齒牙を堅固に

兒童期にハリバを

東京・大阪　田邊商店
百粒…二圓五十錢
五百粒…十圓五十錢

健腦丸

腦の變調！
逆上て―便秘する
眠られぬ…頭が重い
頭痛、眩暈…氣が沈む
腦の變調は充血が原因で、殊に神經衰弱、不眠の昂進率です！
腦の充血と毒素を去り安眠、快便が絶對必要
單純な頭痛藥では一時的です

一劑でこの効力！
マヅ大切な腦の血行を整へ、其の安眠と便通を快くして、速に疲勞毒素を下し、逆上、頭重を去りて常に頭腦を明快健全にする上に、常用せば中風、卒中を豫防する

近代人必備の頭腦藥！

主効　頭痛、逆上、便秘、不眠、腦病、耳鳴、ヒステリー、神經衰弱、中風、卒中

六十錠より二圓十錢まであり

N.K―8

ソレ田植だ！
起死回生、活氣漲る農村

【春川】待望の雨、千金の慈雨つひに到る……田植を前にしてこの天の惠みに今閭民は文字通りの快哉を叫び、それ田植だ？…と老人も子供も總動員、甲斐々々しく立ち働いてゐるが、さて江原道内でどの位降つたかといふ、去る卅日から六月一日まで三日ヶ間の降雨量は左の通り（單位ミリ）
▲春川二四・九▲鐵原三〇・七▲楊口三五・八▲淮陽二五・〇▲通川三七・〇▲高城一四・六▲襄陽二六・六▲江陵一四・八▲三陟三五・〇▲蔚珍七五・〇▲旌善四〇・〇▲平昌三三・七▲寧越二八・二▲原州四九・八▲横城四四・〇▲洪川四四・六▲華川二七・〇▲金化二五・五▲金城一九・〇▲麟蹄二九・三▲平康二四・八▲伊川三五・〇
天水畓にはまだ一寸充分でないところもあるが、ともあれ起死回生の慈雨にはあと一回程度の雨があれば申分ないところ【寫眞＝やつと始まつた田植】

築く全鮮一の港
興南大綜合港、本軌道に乘る
誇る三段計畫完成

【咸興】躍進咸南の日本海湖水時代の來るべき日本海湖水化の最要衝地帶として擡頭すべき元興灣の大築港、咸南に於ける港灣の整備計畫は愈々本軌道に乘り上げ咸興の本府で此等の計畫が進められてゐたが、このほど漸く完成、殷々全鮮一を誇る一大綜合港が實現され、朝鮮滿洲を結ぶ一大港灣が出現することになつてゐる、これは大阪と日本を結ぶ最短距離のルートとして半島經濟界に一大デビユーすべく、ミナト興南に課せられた重要性の上昇によつて、商港用港を含めて工業、漁港、水産等三部面からなる一大綜合港を建設せんとするもので、既に大中小の三段計畫が完成した

やがて完成後における大興南港の呑吐能力は全鮮一流港としての實績を發揮することとなつてをり、さらに内地航路は實に一萬噸級の大汽船を横づけにし得る巨大なものであり、しかも今後港地における築港開發、各種工業の勃興、平元鐵道の開通等によつてこの呑吐量は年々增える一方と期待せられ、西平興南港の前途はますます洋々たるものがある

而して、この港灣を三段に分けて、從來の興南港灣港よりやゝ東側の内湖港灣を商港、つまり一般貿易港として開港し、西湖津一帶海面は、これを全面的に漁港とし、西湖津車一の水產基地を建設する計畫であり、さらに、商港となるべき内湖方面一帶にわたつて大々的岸壁築港事業を起し、船舶出入の便等を圖ることとなつた、これは興南市街地計畫事業の一環として施行せんとするもので、一方、西湖津の埋立工事をする豫定である、故に山を全面的に削してこの土砂で埋立工事する豫定であるが、興南市街地計畫事業の一部變更が必至とされてゐる

一萬噸級も横着

經濟統制
協力會
釜山も結成

【釜山】官民一致の協力によつて經濟統制の圓滑なる運行の徹底を期すると共に商工業者の自肅する經濟國策の遂行に翼賛するため釜山商工業者を打つて一丸とする「釜山經濟統制協力會」の創立總會は一日午後一時から釜山商工會議所樓上會議室で本府から角永物價調整課長並に關係官、地元から山澤知事、矢野府尹、吉良警察部長、小松府理事官、三輪署長以下官民有力者出席の下に開會、經過報告、規約決定等の議事を終つて午後四時閉會した、役員は左の通り
▲會長 香椎源太郎（釜山商工會議所會頭）▲副會長 金季洙（釜山商工會議所副會頭）▲理事 上田耕一郎（釜山商工會議所理事）▲評議員 井上豊三郎（釜山穀物商組合）…（以下役員氏名略讀不能）
吉山久吉（釜山貿易金物商組合）朴…（釜山材木商組合）以上廿五名

二割は增收
南浦附近の麥

【鎭南浦】鎭南浦附近一帶の麥作は初期は天候不順のため減收を危ぶまれてゐたが目下成熟期に入つては昔年の豪雨に惠まれ作柄は著るしく立直り、昨年に比べ一割内外の增收見込みが確實となつた

水酒で正味六勺
飲食店の德利、大半はインチキ

【新義州】さきに府内の料理屋、飲食店、カフエー等について酒の量目を調査した府保安係では更に去る廿日後府内を總調査して四十一軒の飲食店業者に就き德利の一斉調査を行つた、その結果、使用されてゐる德利はその殆どがインチキ品であることが判り當局を驚かせてゐる、その內容は朝鮮人側と內地人側おでんや飲食店の二合入りでは八勺以下、ひどい店では・八勺しか入つてゐないものがあつたほか半島人側のおでんや飲食店二十數軒では一合德利として使用してゐるものは殆ど入つてゐないものがあつたので、これに酒は正味六勺しか入つてない店もある程で、これでは酒代は當々一合分をせしめてゐるので當局では今後はかやうな德利は絶對使用禁止の處分にすることとなつた

罹災民に温い情

【釜山】火災に罹つた細民部落の罹災民に注ぐ愛の人々の情…去月十六日午後大新町六〇番地方から火を發し、附近一帶の細民部落十六戸を全燒したが火災に罹つた十六戸は一部その日稼ぎの貧困者なので再起する餘裕もなく、途方にくれてゐるのを見かねて同町總代崔南東氏と金周賢氏が發起人となり、町内有志百九名から二百六十一圓の同情金を集めて罹災十六戸に分配、罹災家族四十餘名は其の温い情に感激してゐる、寄附者氏名は左の通り
矢野釜山府尹七五圓▲昭和鐵工場二〇圓▲大三商會一五圓▲大邱鐵道一〇圓外百五名

第三國輸出
不振の傾向
釜山の寄港船集荷難

【釜山】第三國輸出漸く不振の傾向を示し、釜山寄港の各社航路は貨物集荷難に陷り、…程度に至つた…即ち、第二國輸出契約は五月入港の…ニユーヨーク航路就航の…丸（七、一〇〇トン）は五月入港、同航路北陽丸（八、六〇六トン）は四日入港の大阪商船、同社近海郵船の第二、三國向け集荷は少し出航するが、但し多少減殺の貿易品等は同日より引下げとなつた模樣、集荷難を強く憂慮されつゝあり、目下神戸中繼で輸出中の南社アメリカ航路はベルギーの戰爭から運賃引上げを勞懸されるため白銀コンゴー向け航路、聯合の契約解約を餘儀なくせられ、此度向け輸出制限と相俟つて第三國輸出はいよいよ窮迫期に入つた感が深い

大邱簡保診療所

【大邱】大邱郵便局の簡易保險診療所は一日から京町の新築家屋に移轉開所した、新診療所は鐵筋二階建の堂々たる建築で同局側の工費を以て昨年十月、現在の鄕便局裏手に建設を見たもので極めて便利となつたものである【寫眞は新診療所】

平壤競馬
第六日成績

【平壤】平壤秋季競馬第六日成績
◇第一抽新（一八〇〇米、三頭立）1ナナヒカリ（岡田）二分廿三秒一、2エビス（打越）一馬、3エイキ（德永）大差、配當廿三圓半
▲第二呼馬（二二〇〇米、五頭立）1ジユンプウ（打越）三分二秒、2ヒノイサミ（坂井）一馬半、3ホノヒビキ（德永）大差、配當十圓半複1十四圓半、2十四圓半
▲第四ア系抽新（一六〇〇米、五頭立）1ハチ（イマイ（…））一分五十四秒二、2アタゴサン（高木）三馬、3メイジン（打越）三馬、配當十八圓半、複1十圓、2十一圓半
▲第五古呼（一八〇〇米五頭立）1セキミナト（大久保）二分十六秒、2ミヤコワスレ（內田）四馬、3ショウスイ（平田）半馬、配當五十八圓半、複1二十三圓半、2卅五圓半
▲第六抽古（一六〇〇米、五頭立）1テンリユウ（關口）二分五秒四、2ズイホー（森）半馬、3クセン（小野）大差、配當二十七圓半、複1十五圓、2廿一圓
▲第七抽古（一、六〇〇米五頭立）1ヨシタカ（武田）二分五秒、2シキシマアサヒ（川上）大差、3ヒベサクラ（打越）一馬、配當廿三圓半、複1十三圓半、2十八圓
▲第八新呼（一、六〇〇米三頭立）1ホシカヲル（打越）二分一秒、2タカラブネ（武田）四馬、3ユウテン（岡田）大差、配當十九圓
▲第九抽古（一、八〇〇米三頭立）1香トキワ（內田）二分廿一秒二、ナガトフナキ（池ノ平）、大差、3キヌコマ（川上）大差、配當十四圓半
▲第十新呼（一八〇〇米三頭立）1フヒメ（中野）二分十八秒1ホシノボル（打越）大差、3タイテン（高田）三馬、配當廿八圓半
▲第十一抽新（一八〇〇米七頭立）1メイコウ（森）二分十六秒、2タマフネ（關口）三馬、3ナニワ（藤田）二馬半、配當十四圓半、複1十二圓半、2卅一圓半
▲第十二呼馬（一、一〇〇米三頭立）1ダイシタイテツ（藤田）一分五十一秒四2キヨノボリ（坂井）大差3エモト（岩越）大差、配當十四圓、得票四千五百四十圓、総計八十萬二千六百六十圓

活かせ昨夏の得難き體驗
共販目標は三千萬斤
慶北の棉花

【大邱】本年慶北の棉花作付は増産計畫の實施により作付段別四萬三千町步、生産豫想高六千四百萬斤、昨年二千萬斤を目標として進んでゐるが、昨年は未曾有の旱魃で棉花收穫は例年に比べ減收したが、ここに旱魃により栽培者は旱害に強い陸地棉と、棉は他作物に比べ絶對的に旱害に強いものであることを認識し、旱害の影響上大きな利益を得てゐる、而して本年度は現在棉作成績も良好で病氣虫害では旱害ゲントの爲が、道農務課ではこれが確保を期するためその後における棉花管理の徹底を期し、共同販賣見込を三千萬斤と見込みてゐる

大谷裏方を迎へ

【釜山】西本願寺釜山別院本願寺では裏方大谷嬉子夫人來鮮を迎へ四日午前六時入港の豫定で關釜連絡船で西本願寺裏方大谷夫人が來釜の豫定で、當日は別院で婦人會大會を開催、午後一時から婦人會大會、午後四時から青少年大會▲午後八時十分から婦人講演大會を開催し、新任の各方面の婦人會の指導者が招待して午後一時から講演會を開催、つゞいて終了後晩餐會を中心とした時局懇談會の第一歩が開くることとなつた

晉州の煙草不足

【晉州】煙草不足の聲を聞き專賣局では晉州專賣局出張所では卅萬個に補給し引續き卅萬個の補給をなすこととなつた

敢然猛火を冒して
入院患者を救出
病院の晝火事に學生隊の活躍

【大邱】既報、東山病院の晝火事の原因及び損害については引續き大邱署で調査中であるが、燒失した建物は全燒一棟、損害約一萬五千餘圓に達してゐるが、出火當時は不幸にも非番に當たり、なほ發火當時は入院患者七十名と外來患者百五十名がゐたが、同病院が赤く燃え上るのを發見した附近の大邱醫專の學生が駈けつけ男女學生の必死の救出で猛火を冒して入院患者の救ひ出しに努め、辛ひ一人の死傷者も出さずにすみ、その勇敢なる行動は賞讃されてゐる

光芒三十浬、海上を護る
善尾島燈台盛大に晴れの竣工式

【仁川】既報、昨年七月着工の仁川港外の善尾島燈台は今春竣工、四月十六日から點燈、業務を開始してゐるが、同燈台の竣工式は二日行はれた、山田遞信局長以下官民百卅名は午前九時水上出張所前棧橋から甲城丸に乗船、九時廿分出帆ひかり丸の燈台に到着、午後零時四十分燈臺に到着、一同約八百米の山間をぬつて燈台に、同二時から竣工式、工事報告、遞信局長挨拶、功勞者に對し感謝状贈呈來賓祝辭あつて閉式、同燈台の船中で盛大に直會を開いた【寫眞＝は晴れの竣工式の善尾島燈台】

山田局長式辭

山田遞信局長の式辭要旨
仁川港の港灣としての重要性についてつきましては事新らしく申述べるまでもありませんが、朝鮮における政治經濟の中心たる京城の表玄關たる地位と京仁地帶の近代工業地化とは愈々仁川港をして朝鮮における其の重要なる地位を確保せしめたのであります。善尾島はこの仁川港の西關門ともいふべき位置にありまして、この水路は仁川港より芝果、天津、大連、青島等の各地への最短捷路でありますが、この水路には暗礁より險港が還延してをりますため、これを航過するに必要なる航路標識の設備がないために久しくこの水路を利用することが出來なかつたのであります、即ち從來芝果、天津、大連方面へ航行する船舶は遠く舞衣島の東方から西水道を迂回するの外なかつたのであります、本燈臺の竣設により距離においては約二十海浬、時間において約二時間の短縮が出來るのでありまして、最近仁川港を起點に同方面を航行する大型船の出入は凡そ一ケ年四十隻を越え、これを假に一ケ年約八萬噸の航路にも及びこれを單に燃料のみについて申しましても一ケ年約八萬圓の節約となりますが、その外有形無形の利益は蓋し甚大なるものがあると確信するのであります、本燈臺設置に就ては夙にその必要を痛感し之が實現に努力し來つたのでありますが、幸ひ昭和十四年度漸く之が成立を見、同七月工事に着手し本年三月大體の竣工を見るに至りましたが、物資面に要員面の關係等より遲延し四月二十六日より點火致した次第であります、本燈臺は大型二等のレンズを使用しチヤンス式石油瓦斯白熱燈を用ひ光度十四萬光燭距離三十浬里の的燈臺であります、我が朝鮮に於ては大黑島、七發島兩燈臺に次ぐ大型の燈光燈臺でありまして之の燈臺より放射する光芒は從來危險視せられました善尾島水道の航路を安全水路たらしむるに十分なりと存ずるのであります、今や時局は益々重大であつて海運の使命愈々重きを加ふるに當り本燈臺の建設を見るに至りましたことはその意義の決して少なからざるものがあると信じ、邦家のため眞に慶賀に堪へざる次第であります

憲兵の私宅を
稅務署員が臨檢
手違ひから酒密造の嫌疑

【馬山】既報、馬山府外の稅務署では去る廿八日馬山憲兵分遣隊の陸軍曹長氏不在中稅務署員及び府內巡查等が隊長宅の私宅を捜索し密造してゐるとの理由から臨檢したところ、何れも假名のエプロンかけの婦女性…方を…大佐の手違ひから當局の大失態を…てゐる、部下の者が嫌疑を受けた同隊長官邸…の私宅を捜索したことに關し處長は遺憾の意を表したので…

松井隊長談
部下の私宅に密造の嫌疑により臨檢したことに關し處長分遣隊長は語る
部下の者が嫌疑を受けたことに關し一寸調べたが、その稅務署員なんかの遣方にいたつた手違ひといふものはないが、稅務署のやり方は何もない、お互ひがお國のために働いてゐる同士であり、公務上多少の落度があつたからといつて相方が目に角をたてるやうなことは自分は嫌ひだし、今度の件も稅務署員は全く遺民の宅といふことを知らずにしたことから極めて圓滿に解決したのです

出た足で掬る
【釜山】…釜山稅務所を出所したが、暮方な…午後二時半ごろ府內草梁町金山工業學校前で巡警の警備中の大新町一二三…丸山下密一氏…ら…を取り押へ、釜山署…

ゴノモトトモノ
藥熱療法
最後の仕上に是非此藥
淋疾治療の奥の手

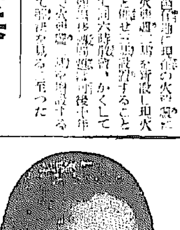

十人が十人
淋疾病者待望の要點
胃腸神經を害せぬ事
のみよくて効果的確
尿の濁りを早くとる事
慢性淋疾 惡性淋疾 婦人淋疾 消渇膀胱 病者に告ぐ

從來の淋疾藥は大部分副作用があり、胃腸の神經を犯されゲツソリやせてしまふ、それが爲に一時服藥を中止せねばならぬ羽目になる、之では一時よくなつても再元に戻るから始めから終りまで…病藥を續けて…しみ込へく…ある。之がゴノモトの服用者は此點を最も苦心として研究した丈あつて決して胃腸を害せず、胃にも腸にも害なく永く服用して少しも障ることがなく結果よく治療が出來るので一般界の大歡迎となつたのである…
ゴノモト錠劑は五百錠入三圓、一箱十五回分約卅一日量金十圓…
東京市下谷區…町三ノ九〇 發賣元 柴崎製藥所

各地特約店
京城鍾路四丁目 釜山府寶町 釜山府辨天町 仁川府本町 大邱府元町 平壤府大和町 大田府本町 群山府大和町 木浦府大和町 馬山府京町 全州府大正町 光州府本町 元山府本町 開城大和町 公州本町 海州本町 鎭南浦龍井里 清津北星町 羅南生駒町
山大藥局 北原藥房 町田藥局 桑田藥房 小島藥局 御林藥局 木下藥局 石見藥房 上田藥房 木村藥局 池田藥房 西川藥房 シン藥局 岡田藥房 岸下藥局 中村藥局 …

特別案內
京日案內
花柳病泌尿科 安部醫院
液化アンモニヤ 各種冷凍機械並に附屬品一式 朝鮮營業所
花柳病專門 自松醫院
電話賣買 移轉先
カメラ
音樂
電髮
看護
タイピスト
看護
女中
產婆
大工
客室
電話
電話
犬の雜件
女子事務員募集
寫眞材料藥品販賣
讓住宅土地付
事務員募集 大日本航空株式會社 京城營業所

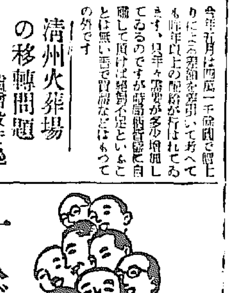

ゆびくすり
永年の臨床實驗にて
ゆびくすりが創製され多年臨床實驗の結果今日に至り…
【適應症】
指之病 さす一切
靴ずれ ひようそ
うみさす よう
ちよう やけど
水虫 痔
いろいろ…治り難い患部に一度御使用下さい、その他各種のきず、うみが出る、腫れる、肉が上らぬ…
定價 二〇錢 三〇錢 五〇錢 一圓 一五〇錢
全國藥店にあり
大阪市東區高麗橋 本舖 中井一馬堂藥房

ポンプ シンドー
大阪市北區中江町 株式會社 神藤ポンプ製作所
朝鮮代理店 京城府明治町壹丁目 株式會社 關東機械製作所 電話本局（二）四五五六・四八九番
製作品目
其他各種ポンプ
ボアホールポンプ
耕地灌漑及排水用
礦山排水用
土木建築用
都市上下水道用

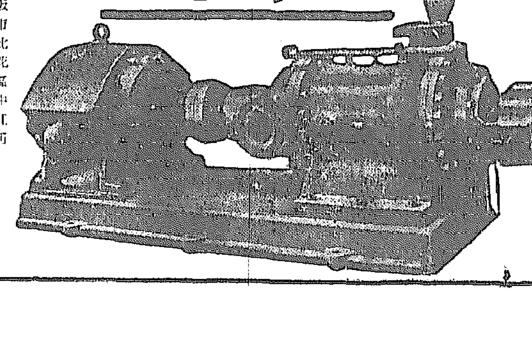

金大佬王
リード式穀物膨脹機
五合の米とトウモロコシが八升の米菓子となる
大阪市北區… 製造販賣 丸島製作所

祝創刊三十五周年

江原道庫底

竹村よしの

津田製材所

清水憲次

高田稔

株式會社東一銀行庫底支店

厚生醫院

安己正

庫底水産商會

藤井福七

忠南大田

忠清南道知事 金川聖

大田府尹 野口三郎

大田警察署長 角園仁助

忠清南道水産會　忠南道廳産業課内

全州地方専賣局大田出張所 所長 清川允晴 外職員一同

大徳郡廳職員一同

大田鐵道構内 四百番會

忠南土木建築協會

大田皮革株式會社　大田府榮町二丁目

朝鮮紡織株式會社大田繰綿工場　大田府榮町二丁目

忠清南道鑛業協會　忠南道廳産業課内

日本赤十字社忠清南道支部

大田美容會 會長 武井棟次 外會員一同

大田府會議員一同

大田稅務署管内 清酒酒造組合

愛國婦人會忠清南道支部

大田郵便局 局長 佐々木直司 外職員一同

忠清南道立大田醫院職員一同

忠清南道食堂會員一同

大田商工會議所

大田府

忠清南道警察部職員一同

青柳八百造　大田

商業登記公告

[illegible]

商業及法人登記公告　洪城支廳

[illegible]

海州地方法院　商業及法人登記公告

[illegible]

新義州地方法院　商業及法人登記公告

[illegible]

海州地方法院

[illegible]

商業登記公告　平澤出張所

[illegible]

家庭電氣メモ

笠や電球に埃がたまると四割位明るさを損します。御面倒でもはずして石鹸と湯で洗ひ、更に水洗ひして乾いた布でスッカリ水氣をとります。この場合、電球の口金は濡らさない樣に御注意下さい。

家庭の節電はまだつゞけられる！

新マツダランプは 2重コイルで 2割明るく 2割の節約

新マツダランプは弊社發明の二重コイル纎條を使用してゐますから同じ明るさでしかも電力二割も節約致します

優秀なるマツダの販賣は マツダ會員の店 この看板の店で

東京芝浦電氣株式會社 マツダ支社

マツダ

國民の健康齒磨

大楠公印…

クラブ齒磨

健康強化は齒疾防止から

ムシ齒・齒槽膿漏を驅逐せよ

あらゆる口腔疾患は口中の細菌に始ります。從つてムシ齒、齒槽膿漏の豫防は口中の細菌を淸掃することが第一です。その點藥用クラブ齒磨は八大專賣特許による藥効力で細菌を化學的に淸掃し齒齦を强化してムシ齒や齒槽膿漏の原因を一掃します。健康强化には先づ藥効齒磨で强健な齒にする事が先決問題で藥用クラブ齒磨で建設しませう。

最高の藥効性能をもつ！

藥用 クラブ齒磨

八大專賣特許應用…

煉・半煉

HN—21

奏でる體位向上の讃歌
輝く紀元二千六百年を慶祝 府民體育大會開く

輝く紀元二千六百年を慶祝して京城府では聖戰下の銃後府民の體位の向上を圖り健全な〃人的資源〃の涵養につとめるため老も若きも動員、府民大體育大會を催し府民を網羅する

京城府主催の府民體育大會は二十一、二の兩日九十一萬京城府民を總動員して京城グラウンドを開放、野球、庭球、陸上、水上、蹴球、籠球、排球競技その他スポーツと名のつく凡ゆる競技種目を網羅した府民體育大會が開かれることとなつた、開催方法は綜合した體育の雰圍氣による體力增進を目標とすると共に府民の體位向上に資するもので、プログラムの編成はこゝ數日で終るので各府民の參加受付を開始する

擧る創氏の大行進
屆出既に四千戶突破

又更にもこの内鮮一體をめざす朝鮮民事令の改正は紀元二千六百年の紀元節を期して實施され、朝鮮の創氏制度として實施の一助たらんとしてゐるひたつ半島民衆のやうな〃創氏〃のよろこびに溢れてゐるが、京城府戶籍課の戶籍簿をのぞいて見ると、大京城の全戶數十萬七千戶のうち四月末日までにすでに創氏の屆出が了つて、新らしい名の下に銃後の活躍を續けてゐる家が二千七百七十二戶で、これが一家五人と計算すれば大體一萬四千人ぐらゐ

五月に入つてからの屆付は更に各出張所の取扱分が報告されてゐないので大京城全府の創氏數は判然しないが、府內の有力者たる中樞院參議李升雨氏（梧村氏）本府社會教育課長金大羽氏（金ノ家氏）府會議員李相用氏（夏山氏）はじめ創氏のトップ組に相次ぎ

大體府內だけでもこの一ケ月中に二千六百四十戶といふ大量の創氏屆出が殺到してゐるので、總數として既に四千戶以上を突破してゐるものと見られてゐる、なほ府戶籍課では創氏屆に就きよくして大京城全府民一人殘らず創氏させよう來年までには一人殘らず創氏させようと京城地方法院の協力を求め來る十五日から全職員が府內各小學校などで、創氏屆出の勸誘會を開催するとともに、府會議員に創氏用紙を配へ、希望者には同職員がその場で代書行けを行ふこととなつた

北佛は火の海
A P記者佛機同乘記

【ニューヨーク三日同盟】フランス西部戰線に同乘して北佛の爆撃を共にした〇〇記者テラー・ヘンリー氏は一日夜ニューヨークの本社に宛て物凄い燃え續ける北佛戰場の生々しい光景を左の如く打電して來た 記者はフランス空軍の爆擊機に

一北佛戰場の夜間爆撃行に同乘を許され、いましがた歸つたばかりである、空から見ると北佛一帶は恰かも炎々と燃える形の如く低く垂れこめて物凄く夜の空を反映して夏の夕焼のやうだ、眼下每にソンム、エーヌ兩河に沿つてマッチをするやうに砲火が閃めきソンム、エ

ーヌ兩河東方面に北方に觸り始んど連續的にガンブレ、サンカンタン、ペロンヌ、ヴァランシエンヌ等の燃える町が見えてゐるのが手にとるやうに見えた、空から見た敵のこの都市の大火が燃えてゐる、何れも退却時と戰闘中の大火で、退却したドイツの落下傘部隊が放火をしたのが燃えてゐるのだ

爆撃 編隊と同行したので我々は先頭の機で進むとアブヴィルを目標として我々の機はアブヴィル附近のドイツ軍集結地帶爆擊の命令を受けたフランス

あるが月のない闇夜で時々雨雲の切れ間から星の光を望むのみであつた、我々がフランス軍占領下にある地帶を通過する時は低空飛行を敢行し敵陣地が近づくと機は高く舞ひあがつた、サンカンタン、ペロンヌの近くでは味方の高射砲陣地から發射される射砲の弾丸を浴び機は一時危險にさらされた、然し我々の機は敵陣地の中心に向け爆彈を投下した、一瞬ドカンと爆彈の穴が明いた、この結果飛行機がゆれた

動搖 したが胸壁から落伍するには至らなかつた、空から見るとモンメディ、ワメトネイ、アテイニイ、ルアルニュフシヤテル、ラフエルト、ショーニイアン、アミアン等を結ぶ戰線一帶は燃えて見分けがつかなかつた、砲火の閃光なき閃き、アミアンで砲撃が展開されてゐる模樣であつた、此の方面のフランス軍は突出部に引きこもれた模樣である、我々はカンブレ飛行場を目指して歸還したので

黒煙 を吹きあげてゐる、そこで我々の爆擊隊はアブヴィルの第二の目標に向つて飛びそこで我々の持つて行つた爆彈を全部投下した、併し記者は地上から飛び來る砲彈のため我が飛行上かに爆彈の威力を判斷することは出來なかつた、いづれにせよ我が偵察機は確に命中彈を與へたと報告した、歸りは別に何事も起らなかつた、作戰の飛行に

行程は約たが飛行機は時に有効に爆撃されて、その間我々はガソリンタンクが爆發した

公演あと二日
日劇・相變らず超滿員

絢爛たる若人の躍動、激しい舞踊の律動、調和された四季の女人像が繰りひろげる…赤と青と…七彩の燦光に醉はされる、觀衆を魅了する"日劇ダンシングチーム〃公演第二夜は雨にもめげず殺到するファンで滿員の中に舞踊の嵐を浴びた、二日目を迎へて第一部、日劇アルバム四景、第二部は朝鮮レヴュー六景だ、この朝鮮レヴューは四季舞、獅子舞、僧舞をアレンジした朝鮮獨特のクラシックなものだ、朝鮮の舞踊は一も二もなく古典的朝鮮のものに嗜好が流れしうしたのだ

今迄 なにと朝鮮のもつものをアレンジしたものがあつたらうか、觀衆は自分が知つてゐるものだけに、朝鮮レヴューに對してはヂーと眼をそゝいでゐる、踊子は「本場で踊るのだ」といふ緊張で堅くさへたつてゐる舞臺と客席は無言の裡に溶け合つて一體となり半島人の口から「よくもから背負はれたものだ」といふ感歎の聲が湧いて來る、踊子が朝鮮を訪れて研究した三週間踊子さんの苦心が今報いられたのだ、觀衆の中に舞臺の上に巴の光彩は絢爛無盡に繰り廻るが終つて客が館を出る頃

もう 夜の部の觀客は會館に雨が蕭きになつてゐる、入場券を手に聲が弾つてゐるが夜の部の內は日劇の若い〃ダンス〃スッキリと日劇〃を引出させる"開明な日劇ガール百卅名が雪崩込みの如く舞ひ出す、老いも若きも、日劇ガール百だ、觀衆は客席に舞ひ出る若い踊子だに醉ひ、桟敷は華やかに幕を下した、觀客の胸は今見た〃朝鮮レヴュー〃の餘韻にさそはれ陶然としてゐるのだ、觀客は桟敷の上に伽が降りてお嬢さんは〃懷しき日劇〃の八百屋お七の狸囃子を見て浮べてゐるのだらう、日本髪のかんざしがゆれてゐた

午後 十時華やかなの日の日劇ショウも終つた、けふは第四日目、いよ〳〵あすまでだ、あと二日〃日劇へ行きませう〃の聲はファンからファンへと囁いて行く【寫眞＝同舞台面】

なほ京城本町署では日劇ガール三十名に同店特製の〃團扇〃を贈つて勞を犒つた、同夜劇場のうちに異彩を放つたのは京城女子師範二百名の制服姿が拍手を送つてゐたことである

傳令飛べば一瞬 灯の都・死の街
雨中の防空訓練【第一日】

「京城〇〇萬府民に於ける防空演習の爆撃機が來襲、町の一〇〇萬府民の燈火管制は即刻施かれ管制されつゝあり」

と櫓の聲を引くやうにもたらされる警報＝燈火管制の開始に京城の姿に張り切つた防空體勢に入り大京城は二日午後七時に警戒警報が發令せられ、聲防團、警察官等の各町會員が

雨に 煙れ一園々ため護送された大通りの街燈が一齊に消され、同時に陛下の大京城から燈の光が遮蔽された、人口九十三萬不夜城の大都會も一瞬にして暗黒の世界に還る、電車もバスもピタリと停止、街はまるで死の街のやうに無氣味な沈默を續けてゐる

この間を縫つて府州本部長の高橋府尹は各指導員を帶同して黃金町から本町五丁目と京城の町を自動車を驅つて巡視する、各町ごとに設けられた本部では各自の町を通つて光りが洩れぬやう警戒してゐる、防護する

人心 の緊張に備つてひたすら防護に活動してゐる、雨がしきりと降つてゐる雨中の凄ぐましい活動だ、高橋府尹は燈火の監察を聽つて光を消た通りから太平通りを經て明治町、鍾路へ至り、御府勢內から黑一色の各町を視察、燈火監察を見て午後九時京城府の燈火管制は無事完了の報告を受けて歸廳した

解除を待つ同時に一帶の街は燈光輝く明るい都市に甦つた、防空第一日を終つた【寫眞＝街頭】

浮世の縮刷版
警察相談所に見る

諸々の事情をテキパキ捌いてくれる市民の身近な相談所＝三越、和信兩デパート內の〃警察相談所〃の窓口に現はれた五月中の世相物語る相談件數は三越が內地人の二百二十五件、半島人二百三件、合計四百二十八件、和信は內地人六十四件、半島人六百十七件、合計六百八十一件となかく〳〵賑かさを示してゐる

この世相を色別けして見ると何といつても一番多いのが家庭の相談、これは住宅難の京城を物語つてをり、男女關係の縺な難きの兩方を合して內地人百二十六件、半島人二百二件である、次が大陸で一旗揚げようといふ北支、滿洲行き、內地渡航關係の問題複雑なこの他いろ〳〵の雜件となつて二百九十一件

その他いろ〳〵の雜件となつてある、この中からトピックを拾つて見ると〃私はあの方を信じて身も心も許したのですが、いま子供が出來て見ると彼には肝腎な話があつて相手にして吳れません〃と男心のうたかたに泣きくずれた女給さんや〃前の人が六回の宗旨に入つて居たのに私には五回でおまけに吸金を

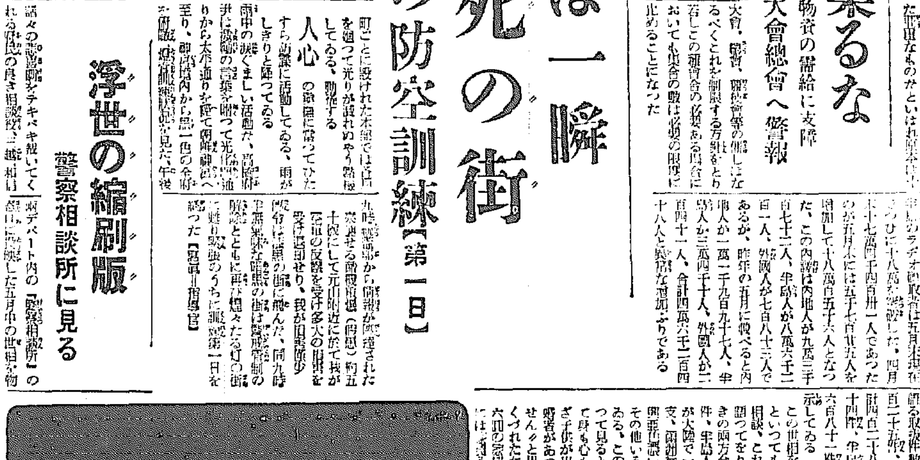

餘り集るな
鐵道の輸送、物資の需給に支障 各種大會總會へ警報

多人數の集合は鐵道の輸送または物資の消費など時局下各方面に支障を來してゐる狀態にあるので總督府では五月二十一日附牒報を各關係方面に發し、各種大會、總會、講習會等の開催はなるべくこれを制限する方針をとり若しこの種會合の必要ある場合においても集合の數は必要の限度に止めることになつた

シユ翁苦心の作曲成る

【ベルリン二日同盟】世界樂壇の巨匠を感動した紀元二千六百年記念作曲に關してはドイツ政府では逸早く樂壇の巨匠リヒアルト・シュトラウス氏に作曲を依賴していたが、最近その苦心の作が完成したので、愈よ來る十一日シュトラウス翁が親しくゲッペルス宣傳相においてれ記者が目擊した事は半歐そも街々であり、殊のひらめきであり敵前の集結に勿論敢行的なる戰曲に飛行隊すら見當らなかつた、恐らく高妙に偽裝されてゐるに相違ない

翁はこれが作曲のため一ケ年に亘りドイツ各地を隅々まで旅を續けて和音を練つてゐたが三月上旬漸く雄渾な想がなり、爾來今日まで三ケ月間感深いガルミッシュの山莊に籠り最後の一節が完成するに至つたものである

作曲は二千六百年の歷史を表現した重要なものかといはれ原作者

來栖大使、近衞秀麿子等日獨兩國關係者に日本政府並に直ちに日本に發送され今秋十一月日本で發表演奏會が開かれる豫定である

專賣局新廳舍へ八日移轉

現專賣局本局の廳舍で一日の落成式後、直ちに新廳舍內開廳式を行ふことになつた、當日は午前から職員が新廳舍內に集合、移轉式を擧行、住み馴れた舊廳舍と別れて各自新廳舍に移り、同日午後一時から新廳舍屋上で落成式を擧行、直に移轉を開始する

ラヂオ聽取者十八萬突破
昨年に比し異常な增加

半島のラヂオ聽取者は五月末現在十八萬を突破した、四月末十七萬四千四百卅一人であつたのが五月末には五千七百廿九人を增加して十八萬百五十六人となつた、この內譯は內地人が九萬三千百七十二人、半島人が八萬六千百一人、外國人が七百八十三人であるが、昨年の五月に比べると內地人が一萬一千九百九十七人、半島人が三萬四千十人、外國人が二百四十一人、合計四萬六千二百四十八人と異常な增加ぶりである

安部軍曹中支に散る
裡里の模範青年

【裡里】聖戰勃發以來間もなく應召しその後中支第一線に勇戰中であつた步兵伍長安部四郎氏（全北益山郡裡里町サルヤ商品店安部富吉氏方）は去月廿三日午後四時壯烈な名譽の戰死を遂げた旨一日部隊長から山梨縣の實家に對し公報あり、實家から同日主家安部富吉氏方に通知があつた、安部軍曹は阪田氏と同郷の山梨縣東山梨郡加納岩村出身、昭和五年阪田氏に伴はれて渡鮮來裡、同店員として奉公、爾來真面目な勤務ぶりは町內切つての模範青年で文藝にスポーツに亦特殊な手腕を有してゐた、昭和十二年十二月出征の壯途に就いたが一發戰場で病歿したが實父はこれを耳にして戰地に知らさなかつたといふ〃出征の父〃の美談を殘してゐる、阪田氏夫妻はもとより同鄕の杉田

百圓の入れといひます」五圓の金が二圓の大幅値上げでしかも一年と八ケ月分の敷金を要求する不屆な家主に大鐵槌を下して吳れと相談をあげるサラリーマン「雨たき屋ら留らぬ良人を探して下さい」など浮世の初夏に多彩な人生航路の縮刷版を見せてゐる

對岸に匪賊 蠢動

成北三長警察署管內對岸の金日成一派匪賊は依然活動を續け去る一日午後六時半頃、上二洞對岸所直對岸安圖縣宰東村奉京郎に武裝匪が侵入、食糧品强奪中との報に鮮內警官隊が出動、鮮滿警察の各所に繋爭した、また二日午後二時頃には上西洞對岸附近安圖縣第四村上天洞にも匪賊が現れ、滿州國警備隊に擊退された

非上南君事件兄弟の非常なつかしんで約二年、每日の如く手紙や慰問袋を送り鼓吹し勵ましてゐたゞけに殊のほか悲嘆されてゐる、町友會でも出征者として非常な盛大に阪田氏もわが子の戰死同樣に深い哀悼を表して葬儀を盛大にして弔意を見せてゐる、阪田氏夫妻は交々語る

「お國のためになつたのだから本人も父兄も嬉しいのでせう、安部君は實にいゝ模範店員でした、將來は四郎の方を發展させるつもりで期待してゐたのでした、店の者だけに普通にも店員としては職員中上げたいと目が早くて年輕くて色々手伝ひ助かつてゐたのでせう、たいへんに有難く存じて居ります、故、もなんでゐることでせう」【寫眞＝故安部軍曹】

小娘の家出

京城府幸町二五四番地吳女中、松本某（一五）は京城府西四軒町四八ノ三木村松夫さん方で女中を働いてゐたが廿七日午前十一時半ごろ家出、今日まで音沙汰がないと三日京城本町署へ搜査願を出した

無斷飛び出す

京城本町四ノ三六京城友の會梅山方勤め男君（四三）は、南山町一ノ三二日本鋼與株式會社に雇はれてゐたが、廿八日午後六時ごろ無斷家出をして行方不明になつたと三日京城府內各署へ搜査願

◇……京城府町四九二金にあつた この商人にもある大盤の店は、宴會を見る支柱家の……

◇……京城府明町四九二金……日頃から秘書して大金を入手に百圓を出しになり、もうしめたものだ、この金を資本に夢にまで描いてゐた一攫千金をはじめるのだと大喜び

◇……早速仕入れたのが酒下、タオル等の十六種、品物が揃いで自宅へ歸り友達を呼んで〃俺は常上大實業家になれるんだ〃と門出の祝宴を張つて〃トラヂ〃を唄つてゐた

◇……途端に踏みこんだのが西大門署員、夢は水泡と消え、酒は悲觀の〃淚き〃泥形今度だけお許しを、きつと命拾になつて見せます、そしたら罰ほろぼしを致しますがね〃御用〃然で成功したためしなし〃と笑。

歸らぬ稅務署員

京城道廳州物收稅係員某氏（二一）は、去る廿四日から病氣で二日間の休暇を取り休んだまゝ今日まで出勤しないので自宅へ問ひ合せると一日殉川の實家へかへり、その後、國州へ歸ると稱して出たまゝ音として消息がないので二日殉州稅務署から府內各署へ搜査願

少年スリの失敗

二日午後九時ごろ平北生れ朝鮮商家の（二六）＝假名＝は、黃金町行電車がセブランス病院前に差しかゝつた際、乘客雲南地方の某さんの上衣ポケットから現金七十圓在中の財布を掏つて失敗、同電車の西大門署員に發見され取押へられた

滿洲開拓 志願者訓練所を近く國營に移管
來る五日に官制公布

朝鮮總督府の經營になる江原道平康郡洗浦の滿洲開拓民訓練者訓練所は開拓國策の飛躍的前進に伴ひ近く國營に移管することになり、過般來總督府ではこれに伴ふ官制の制定を急いでゐたが、このほど成案を得たので來る五日官制公布の豫定である、官制公布の曉は從來の訓練所の內容を擴充し訓練者は第一部、第二部、第三部に分け、第一部は專ら開拓民幹部の養成に當り大體六十名を二ケ月間訓練、第二部は先遣隊を對象に約九百名を二百五十名宛二ケ月間訓練、第三部は青年義勇隊を養成、百名を一ケ月間訓練の上それぞれ第一線に送出すことになつた

東宝
日劇ダンシングチーム公演
六月四・五日マチネー【晝之部】
特別番組（夜之部と番組變更）
一、寄贈レビュウ　日劇アルバム　四景
一、京城公演記念　朝鮮レビウ　六景
一、グランド　樂しき日劇　二十景
會員券　二圓均一（稅別）
（當日會場にて十一時より發賣）
開演　午後一時　會場　府民館
主催　京城日報社

けふの天氣
曇り時々小雨

發育促進
ビスケツト
明治アリメント
一枚の榮養價十カロリー强

◎創氏／改名は!!
新姓名學と名前の附け方
本書に據り姓名學上から見た正しき氏名を撰べ
人一代の吉凶運勢を左右する姓名を撰ぶには、最も愼重に研究の上改名又は命名すべきである。
本書は日本姓名學界の第一人者たる增田僑彦先生が多年の蘊蓄を傾倒して苦心研究の結果！
最も明確比類なき天・地・人三卷に姓名易學の秘法を初心者にも容易に理解應用出來るやう、あらゆる學理の根本から誰にも解るやう懇切に講述され類書中唯一の最高權威書である。
この絕大なる姓名開運法によつて一家の幸福繁榮を希ふ人は來れ！
誰にも解る。天・地・人三冊の合本！未だ創氏改名の手續きの濟まぬ方は一刻も早く本書に學び、正しい內地名を撰び、幸運を摑め！
改名、命名、名前の附け方の最高權威書「新姓名學と名前の附け方」は、今や各方面の絕讚を受けつゝある。申込は左記へ！
天・地・人・三冊合本菊大判二五〇頁 定價二圓特價一圓六十錢（送料とも）のところ
◆希望者へは本館撰名部に於て新姓名學の大法則に基き撰名の需に應ず 此際購讀者に限り 撰名券進呈
ハガキで申込次第後金引替便（金一圓七十五錢）で急送す
東京市豐島區池袋二ノ九八〇
日本姓名學館（振替口座東京一四七〇八番）
重版出來
新姓名學と名前の附け方 增田僑彦先生講述

頭腦過勞者の必携藥！
ノーシン

使つて經濟 料理は旨い マルカンで家庭圓滿！
マルカン酢

地球鉛筆

求人
一、煖房技術者 一人
一、設計及見積の出來る方 數人
一、工事現場監督員 數人
一、煖房事務に精通せる方 數人
一、平壤支店長（內地在籍者） 一人
自筆履歷書郵送面談日通知す
京城府西小門町一〇八番地
原田工務店

賣却
一、建物　京城府古市町（舊丸計ビル）
一、什器類
右來ル昭和十五年六月十二日午後一時當會社事務所ニ於テ入札ニ依リ賣却可致候條御希望ノ方ハ御來社被下度候
丸計鮮滿運輸計算株式會社
代表社員　高橋仁作

醫學博士　鮫島義雄
鮫島産婦人科
電本二六一六八　京城本町三ノ一八

投網 釣具
ゴム引三層投網 三十六錢
頭付長合羽 八圓也
前掛 貳圓五十錢也
京城府明治町一丁目
秋岡商會
電話本局四三六〇番 振替京城一二一五六番

皇紀二千六百年大特典アリ
◎發兎の地步は確固たるもので贅沢ではなく一時的流行事業ではない
養兎
◎猶猶兎。銀狐兎。アンゴラ兎。白色兎
參觀歡迎
龜山農園養兎研究所

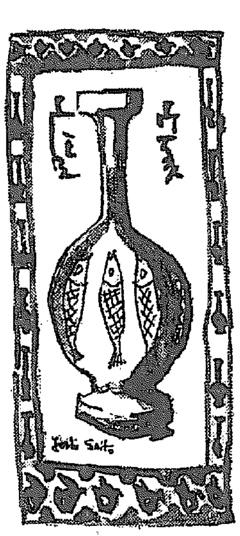

不用品の交換に…… 質屋を大々的に利用 發達したメキシコの制度

[illegible] 宮泰司氏談

京城では　友の會の交換セールや婦人會などで時々不用品交換の會を開いて各家庭の死藏品を持寄り廉價に販賣してお互に有無相通じ重寶がられてゐるやうですが、事變も既に四年、物價價格がとかく不圓滑になつて必要な家庭用品がなかなか手に入り難いといつた昨今、このやうな家庭用品の交換など今後ますます機會を作つて行つて行きたいものです

○……

私は自分の經營してゐる會社で社員の間に定期的にこのやうな持寄りセールの會を開いてどんな些細な消耗品でもお互に持寄つて安い價で交換するといふことにしてゐますが、家庭でこんな品は不用だ、あの家の不用な品が欲しいと思つてゐても、それをお互に口に出しては言ひ難いものです。ですからかうして大ビラにセール會を開いて交換しますと、皆大ビラに欲しい物が手に入るといふ譯で皆に喜ばれてゐます

このやうな家庭用品交換の會は非常に便利だといふばかりではなく資材を適所に生かすといふ意味で新體制の精神にも適つてゐるので今後大々的に開いて行きたいと思ひます

次に不用品交換に關聯してメキシコの制度をお話してみませう。メキシコの制度といふのは質の非常に發達し、その質屋が素晴らしく發達してこの質屋が日本のデパートのやうな大きなビルヂングを構へ、營々と繁昌してゐるのです。日本などノレンを潜つてこそこそとお金を借りに行くといふのと違つてこゝでは半ば公然たる物資融通機關として市民から重寶がられてゐるのです

今差當つて金がほしいと思へばどんな小さな品物でもそこへ持つて行けば受取つてくれますし、その品が不用だと思へば流れゝば他の人に賣られるといふことになります。例へばミシンを質に置いたとしますと、それに番號を附せられて一定の場所に陳列され、入質者は隨時それを使用しても差支ないのです

そして質物の鑑定は質に專門の鑑定者は品物の各部門に亘つて專門の教育を受けた人ばかりですからそれの評價には絶對的に信用が置かれてゐます。日本でも公設質屋などの制度はあるにはありますが、殆んど普通の質屋と變りありません

先年藤原商工大臣にお會ひしてこのお話しをましたところ大臣も大賛成されてゐましたが、日本でも是非このやうな公設的な設備が欲しいものと思ひます

米國男女に一番好かれる職業

ニューヨークカーネギー研究所のグレンクレートン博士の調査・研究によれば、大人、子供を問はず米國男子の一番好きな職業は飛行士になるといふ事ましいものであり、女の子の一番なりたがつてゐるのは試驗とかタイピストとか速記者とかのオフイス勤めである

今調査の範圍を少しく擴つて今日の如き科學時代に大學生活を送つてゐる學生が將來何を希望してゐるかをみると、發明家、化學者、科學技師と種々あるが面白いのは醫技監督である。ところで一番嫌はれてゐる職業は鉄務員、殊に大人が子供より思い、それに次ぐものは牧師、音樂教師、生命保險外交員で、女の場合は洗濯婦、工場勞働者、政治家及びパン屋である

日本人形講習會 三中井で開催

古典趣味の復興と共に最近は優美な大和人形が江戸時代を現出しフランス人形とは變つた懷古調が喜ばれてゐますが、京城三中井では來る七日から九日まで三日間六階ギャラリーで日本人形講習會を開くことになり一般家庭婦人の參加を希望してゐます

▲會費二圓▲講習人形雪之丞・お染、藤娘、年増▲材料費二十四、廿五圓、卅圓▲裁縫用具持參▲申込三中井四階手藝品部【[illegible]】

英國で巡回女郵便手

今次の世界大戰に召集動員された夫や父に代つて立ち上つた女性戰線戰士の一つ──英國の田舍では男手の不足から女子郵便集配手を使用した、彼女等は村から村へと集配の自轉車を走らせ、人家の點在した所へ來ては合圖する、集まつて來た村人に郵便物の集配をすませ、又次の村へ立去るのである。男手を凌ぐ活躍振りは忠に興こんどの大戰が生んだ職場のひとつとして注目される

▽南京米の常識△ 五目飯にすると美味しい

一口に南京米といふと『南京附近の米』と思ふ向もあるが、決してそのやうなものではない、支那數千年の文明の源泉の地、長江の沿岸のあの肥沃にして而も廣大なる地域より收穫する米であつて、南京を通過し輸出せられるのでこの名があるとのことである。この米の質は内地米より小粒で若干硬く味は粗長く、炊くと一種の臭味があり、粘り氣が少いので、ポロポロになる

【南京米の炊き方と食べ方】南京米を美味しく炊き、美味しく食べるには朝鮮でやつてゐるやうに粟を混合するのがよい、粟を混合すると粘り氣が生じて來るし、南京米特有の臭味はなくなつて來る、やむを得ず米だけ炊く場合に[illegible]を加用すると概してよく出來上る

……×……

先づ準備として炊く三時間位前によく米を洗ひ、水を切つて置き、水加減は内地米よりも若干多目を要する即ち内地米は普通米の量の十二割か十三割（米一升に水一升二合乃至一升三合）が適當であるが南京米はそれよりも多く十四割乃至十六割（米一升に水一升四合乃至一升六合）が適當である、今述べたのは米の量が大體三升を標準としたもので炊く時には米の量に應じ水加減も調節せねばならない

【炊き方】水炊きと湯炊きとがあるが、湯炊きの方がよいと思ふ、また釜の中に米を入れたなら必ずよく攪拌し、中央を凹くすることが肝要である

【火加減】餘り強くせずに中火にて炊き上げることが肝要である、沸騰すると火を引くが內地米を炊く時よりも火を多く殘して約十分位蒸らす、充分に蒸す事が南京米をよく炊く秘訣であつて、蒸し終つて飯の表面を見る時小穴がポッポッと數十も出來てをれば成功である、出來上つたものはなるべく溫い間に食べること、この他に小豆飯とするか、五目飯とすることは南京米を美味しく食べる上の一つの方法である（○○部隊陸軍主計中尉宮川健氏談）

婦人常識 難しくなつた「人工榮養の問題」 ☆☆米粉だけでは育たぬ

近頃牛乳不足の聲に伴つて私の所へ見えるお母さん方から牛乳が不足がちになつて離乳期の赤ちやんが飲みたがつて飲まない、といふ話をしばしく聞きます。この事はわが國の乳幼兒死亡率の異常に高い事が問題になつてゐる所から大人の飲む牛乳は節約してもせめて小兒にだけは不自由ない牛乳を與へたいと思はずにはゐられません

又最近牛乳の代りに豆乳や牛大豆乳がよいといはれ盛んで小兒に與へてゐるお母様方がありますが牛乳が缺乏ない場合はともかくとして乳兒の榮養には動物性蛋白質より植物性蛋白質の方がよいといふ議論はまだ聞きません

◇

牛乳が全然なくなる場合を除いて學者が新しい人工榮養の研究をすることは大切な事ですが、充分な實驗的成果の證明もしないのに新しいもの好きをするのは危險なことです

本來乳兒の消化機能は大人のそれとは全然ちがつてゐて生れて六ケ月位までは澱粉は完全に消化せず、ラーブヘルメンドといつて赤ん坊にだけある特殊な消化酵素によつてお乳だけを消化するやうに出來てゐるのです。それがだんだん澱粉を消化する酵素が出來てくるにしたがつて離乳食として蛋白質以外のものを與へ、やがて完全に普通食にするわけです。

◇……

ですから生れ立ての赤ちやんにお乳が全然なかつたら、米の粉では絶對に育ちません、つまり米の粉には、澱粉だけで、蛋白質も脂肪も殆どないからです、しかしお乳の不足を補助する場合や、離乳の準備をはじめる場合には適つてきます。しかし牛乳の代りに豆乳や牛大豆粉のやうなものを與へるのは、牛乳の動物性蛋白の代りに植物性蛋白を與へるのですから、米粉の場合とは全然別で、大人と違つて體の生長しなければならない小兒にとつては、發育に有效な動物性蛋白質が必要だといふことですが、それにしても、やはり全くの乳兒の場合と離乳準備に補助的な意味で與へる場合とは多少違つてきます

因みに世界の離乳期の記錄を見ますと、最も早いのが生後三ケ月、遲いのが六ケ月、一年といふ具合で、日本は最も遲い國です。しかし、この記錄でみれば、最低限度三ケ月頃でば、ボツボツお乳以外のものを攝取する力が出來て來ることにはなりますが、離乳の上手下手は小兒の健康にも影響しなかなか難しいとなので、まづ普通は六ケ月頃から離乳食を與へはじめて、一年以内には完全に離乳するといふのが理想的です（[illegible]山本彩氏談）

「スフの浴衣」上手な仕立て方 へらを使ふさ切れやすい

一般に蒸した後のパリッと糊のきいたゆかたは頗る爽快の感じならではのものですが、今年のゆかたはス・フ入織物が幅をきかせ、昔の感からは大部違ひものになりました。そこで何かと仕立方にも要る苦心を京城女子實業學校の片岡タイ女史に伺つてみました

地整理　此頃のゆかたは地は生地に狂ひが來易く、殊に巾より丈の方が縮みがちでその上彈力が豐富でありませんから、先づ端の方を一寸水に浸して縮み具合を調べ、落ちないやうでしたら霧を充分吹くか又は水に一度通して陰干をしアイロンで地整理をします此他は火熨斗をかけ縮ませ伸にして置きますと出來上つてからの狂ひが少くなります、一寸考へますと火熨斗はのばすためのものゝやうですが、このとの生地はかへつてそれによつて縮むものもあるのです

裁方　身丈等も一、二寸長く、又袖丈も長目に裁つて、縫ひんだ時の縮をしておきます

標附　袷と異り袷になる心配はないのですから糸で標附をあてゝすぐ針で縫ふうち、右左、右別々に篦を使はず、物差しで針へと縫つて行きます、袵附、袖附などそれが難しいやうでしたらチョークを使ひ、決して篦を使はぬやうにします、うつかり篦を使ふとスフは弱いので地が切つてしまふことがあります

縫方　針目はその地の厚い薄いにもありますが大きい目がよく五耗から六耗程度がよろしいでせう。そして袵縫等も一氣に縫はず、三、四遍針をめくるやうにします、それはよく糸ときをしませんと仕上げが上手に行きません、一氣に締めて縫ひは糸が弱くなつてゐるので袵地及び縫糸を弱らす結果になるからです。こく時も絎縫はおつてやるのが理想的ですが一寸縫り難いと思ひますから、人差指と親指の爪の中央で人差指を常に鐘指の腹を使ふのがよいでせう

要は決して爪を使はぬことです。ゆかたはよく洗濯するものですから、先から、袖丈等も縫つておいてもよいでせう。身丈も男物等はじめに内揚をせずに出來上つてから全體に内揚をしてゆく方が便利です

手入　手入は度々縫ひかへて着ることが、糊は使はず必要の場合は澱粉を薄くおさへおさへおしをかけて、襟をつけるやうにします。長持ちの條件であり、その點からも、こまめに糊はなくてよいわけです

紙上病院

カリエスの療法

【問】小兒の頸椎カリエスと在宅療法に就ての注意及びコルセット製作販賣元をお教へ下さい、固有の彎形は不可能でせうか（京城一生）

【答】一、頸部の重みから來る頸椎がカリエスの部分に出來るだけ輕く掛るやうに製作されたコルセット、レントゲン治療が有效、紫外線の照射等に施行して風邪を引かぬやう、疲れない程度の散步運動、人混みのする空氣の惡い所へは行かぬこと、食慾に注意して何でも食べてこえるやうに心掛けること、殊に卵通に注意して肝油を服用することバター其の他脂肪性のものを多くとること

一、コルセットは京城市内でも大きな醫療器械店で製作してくれます

一、頸部の彎形は非常に困難です殊にカリエスから來たものは不可能です（三浦博士）

船、汽車に酔ふ

【問】汽車や船に乗りますと必ず醉ひますが、家庭での療法はありませんか（全州一愛讀者）

【答】一般に船醉の療法としては安靜に限つて居るのが最もよく、又船の出帆する前からベッドに入り緊張はいけないので何んでも消化し易いものをなるべくよく食ふこともよいのであります、その他獨國のデューボア教授の研究によればシーシック等の嘔吐は腦の狀態もあり、種々の内服藥例へばシーシック等の錠劑も有効ながあるとのことであります【本田博士】

豆知識

◇シベリヤ……世界一寒い處　ヤクーツクは世界で一番寒いところです、氣溫はしばしば氷點下八十度まで下ります

◇イタリー……ヴエスビアスの熱を利用　イタリーの一科學者はヴエスビアスの頂上近くの割目に溶岩の上をかけてヴエスビアスの熱を動力に利用する計畫を立てました

不用被服 更生の考案募集

一、募集要項　古服・古着類のあり合せの死藏被服を利用し、他の有用な被服として更生せしめたるもの（大人服、婦人服、子供服何れにても差支なし）實物と簡單な作り方說明を添付のこと

二、募集期日　昭和十五年六月十日締切

三、應募作品送附先　朝鮮被服協會朝鮮支部宛

四、賞金　一等百圓（一名）二等五十圓（一名）三等十圓（二名）外佳作若干に薄謝を呈す

五、審査　被服協會朝鮮支部

六、發表　六月下旬本紙上、現品は被服展覽會へ陳列す

七、作品　住所、職業、氏名を明記すること

八、應募作品　返送希望の方はその旨明記のこと

主催　被服協會朝鮮支部　朝鮮新聞社

後援　京城日報社

牡丹崩れず (99)

竹田敏彦（作）　岩田專太郎（畫）

移らふ影（二）

その翌る朝――

石黑は、社用の暇を割いて、平河町の立野家を訪ねた。

『お客かな?』

石黑は、玄關前に停まつてゐる立派な自動車を見て、呟いたが、すぐ入口のベルを押した。

『奧樣、お宅でございませうか』

『あの、只今御來客でございますが、誰方樣でございませう』

『突然伺ひまして、恐縮ですが、お手間はとりませんから、ちよつとでも、お會ひ願ひたいと、さう仰有つてくださいませ』

石黑は取次の女中に名刺をとり出しながら、かう謂つて附加へた

『暫くお待ちくださいまし……』

女中は、一禮して立去つたが、すぐ長い廊下傳ひに奧の座敷へ消えていつた。そこには立野家の京子夫人が、同じ年頃の婦人客を相手に、何か賑かに語り合つてゐたが

『何うしたの』

『あの、かういふ方がお見えになりまして、ちよつとだけでも御目にかゝりたいと仰有るのですが……』

『御來客だと、何故言はなかつたの』

夫人は女中の示す名刺には見向きもせずに、咎めるやうに言つた

『さう申したのでございますが、決してお手間はとらせないからと申しまして……』

『お見せ……』

夫人は、煩ささうに顔をしかめながら、始めて、名刺を手にとつたが、

『あら……』

石黑の名刺を見ると、小さく聲を立てゝ

『悦子、參りましたわよ』

にこり、客の方へ、名刺を示した。

『まあ……』

婦人客も覗き込んで、ちよつと眉を上せるのを立野夫人が、

『お西家へ見えてゐたといふのは、この男でございませう……』

『え、さうでございます。石黑雄吉…… たしかに この人ですわ』

一瞬婦人客の端麗な顔は、何か不快な表情が翳つた風だつた。いふまでもなく、この客は、聰子の母の悦子だつたからだ。

『何しに、訪ねて見えたのでせう』

勝氣を押へた悦子の眉にも、ちらと不安の色が漲めた。

『きつと牧山さんのことですわ、女の側について、スパイに來たのかも知れませんね』

『……してゐるか……』

『さうでございますわね……』

立野夫人は、ほんと握つて眼いて躊躇さうな微笑を泛べ、

『さういたしませう……何か御用がございませんわ』

さつきから應接間で、主人の返事を待ちかねてゐる女中に、

『ちやね、御來客中だから、ちよつとだけお目にかゝります。さういつて應接へお通ししておきなさい』

かう言つて、命じると、また、にっこり悦子と顔を見合せた。そして、間もなく

『それぢや、あの偵察してまゐりますわ。……御免みませんが、醋く……』

『ええ、どうぞ……』

悦子の微笑に送られて、立野夫人は部屋を出ていつた。

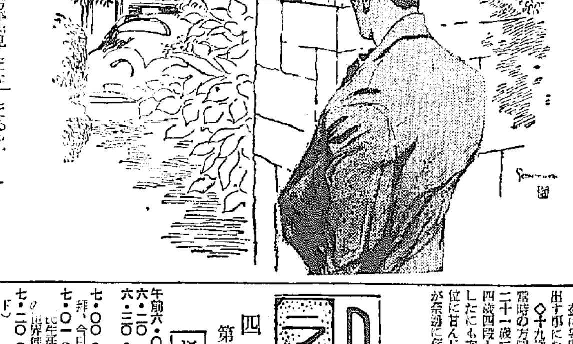

本社特選 日本棋院 五人拔戰

中村氏一局勝・二局目

【第一回】

持時間各九時間　一分以内切捨

消費時間（黑・白）

一　に四　分
二　た三　10
三　こ七　3
四　よ七　3
五　れ五　3
六　そ十六　3

先互　四段　中村勇太郎

先　四段　向井一男

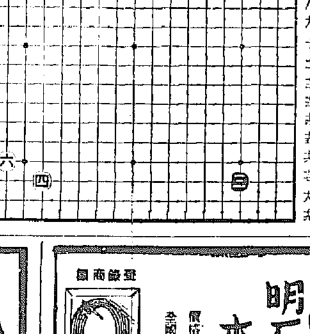

向井四段の出場 模範とすべき對局態度

評解　七段　加藤信

◇向井四段は京都の四條家同伴一男君は、明治二十三年[illegible]村に生る、十二歳の時京都に上京故田村保壽太郎五段の内弟子となり茲に專門家としての第一步を踏出す事になつた。

◇十九歳にして現在の日本棋院の前身當時の方圓社より初段を許され、二十一歳二段、二十三歳三段、二十四歳四段と素晴しき躍進振りを示したにも拘らず、その後現在の地位に甘んじて居るのは、その原因が奈邊に存するや、記者の知る處ではないが高段の實力を有しながら度々昇段のチャンスを逸して居るのは、吾人の遺憾とする處である。

◇君の棋風は、剛腕明快、堅實な打方を好み、苟も外連の如き手は絶對に打たぬ本格的の碁である。從つて堅實ではあるが、變化に乏しい處から、中村君同樣黑を持つた時の方が、勝率がよいやうである。

◇非常にあまり時間を使ふのが缺點で、偶に時間を使ふと大いに惱み、偶々勝局を逝すことさへある。これまで再三到來した昇段のチャンスを逸して居るのも、この點に原因するのではあるまいか。

◇人物は溫厚篤實、時に沈默なるも[illegible]とすべきである。

◇本局作戰……先づ黑一と右上隅の星に打ち、この手で右下隅の小目を占めるのは、最近向井四段が好んで用ひる布石である。

（解說）黑五で「に十五」にシマつて、その時白六なら黑「た十六」といふ配石も一考される。むしろこの方が黑として分り易いかも知れぬ。

本局の評解は鈴木七段にお願ひする筈でありますが、旅行中の爲順序を繰上げて加藤七段にお願ひ致しました。

JODK ラヂオ

四日（火）第一放送

朝の部

午前六・〇〇（東）ラヂオ體操

六・二〇　ニュース

六・三〇（東）支那語講座　土屋申一

七・〇〇（東）時報（城）再放送　拜、今日の天氣見込

七・〇一（東）朝の修養　國體と八紘一字の世界使命（三）　藤澤親雄

七・二〇（東）朝の音樂（レコード）

九・二〇（城）氣象通報

九・四五（東）幼兒の時間　オハナシ　金魚　澤入智江子

一〇・〇〇（城）衛生メモ、日用品値段

一〇・二〇（東）家庭の時間　外米と副食物　醫學博士　原徹一

一一・〇〇（東）小學生の時間「第二」お話　牛若丸　奈良島知堂

晝の部

正午（東）時報、今日のお知らせ

午後〇・〇五（東）吹奏樂（一）行進曲「紀元二千六百年」（二）序曲「陛下の音樂會」（三）歌劇「コルヴイルの鐘」圓舞曲（四）大阪行進曲　星隊吹奏樂

〇・二〇　ニュース、鮮魚、青果、國（相場）辻順治

一・一五（城）講演（朝鮮語・釜山・濟洲・浦項）土に親しむ喜び　李東岐

二・〇〇（東）小學生の時間「第六學年」國史劇　豐臣秀吉　岡川典治

二・四〇（東）ラヂオ體操

三・〇〇（城）婦人の時間　新しい經濟語から「切符制」と生計費指數　吉川義弘

四・〇〇　ニュース、氣象通報（釜山・濟洲）職業紹介

四・二五（城）京城實業野球春季リーグ戰實況（第二試合・京城・平壤・咸興）但し決勝戰ある場合は京城運動場より中繼

夜の部

六・〇〇（東）對話（テキスト三八ページ）物のはじまり（二）[illegible]

六・二〇（大）コドモの新聞

六・二五（大）講演　[illegible]近の進步　工學博士　香坂要三郎

六・四五（東）產業ニュース

六・五五（東）カレントトピックス

七・〇〇　ニュース・天氣見込

七・三〇（大）國民歌謠（一）嫁ぐ日近く（二）[illegible]　月村光子　BK唱歌隊

七・四〇（東）時の話題（辭書）　多田雄

七・五〇（東）落語「お化長屋」

八・一〇（大）リポート漫談

八・三〇（東）ラヂオ時局讀本　話に聽く（上）時局と社會保險

八・四〇（東）青年の時間　生きる者の喜び　加藤完治

九・〇〇（東）室内樂

九・四〇（東）時報・ニュース・ニュース解說（城）氣象通報、ラヂオメモ・明日の番組

一〇・一〇（城）地方へのニュース

第二放送

午後〇・〇五　歌謠曲（レコード）

一・一五　講演　土に親しむ喜び　李東岐

六・三〇　童話　李延星

六・三〇　童話（咸興）李　[illegible]

七・〇〇　產業講座　吳宗

八・〇〇　講演　歐洲戰亂と日本　張[illegible]

八・三〇　獨唱　朴景[illegible]

八・五〇　大笒獨奏　金永

九・〇〇　通俗講談（二）　申[illegible]

一〇・一〇　中等國語講座（五九）　金[illegible]

明日のきゝもの　五日（水）

午前九・四五（東）幼兒の時間　童謠　オモチヤ箱　アメアメコンコ・外　冨澤シマ子　他

一〇・二〇（城）家庭の時間　アノ伴奏　夜田友紀子　居留地の手引　坂井源

午後〇・〇五（城）獨唱（一）心のふるさと（二）[illegible]（三）幸福のベラ（四）心に[illegible]（五）われを呼ぶ春（六）千人針　平野照子（ピアノ伴奏）朝比宗[illegible]

四・二五（城）京城實業野球リーグ戰實況（第二試合・京城・平壤・咸興）但し決勝戰ある場合

六・〇〇（城）ハーモニカ合奏（一）君が代（二）愛國行進曲（三）日の丸行進曲（四）子守唄（五）太平洋行進曲（六）愛國行進曲　[illegible]

婦人の時間【二時】

新しい經濟語から「切符制」と生計費指數

吉川義弘

今次事變が進展するに從つて吾國の經濟は戰時經濟へ移行することを必要とし、ここに種々の制度や施設が加へられてゐるが、これに關聯して經濟方面に於て「切符制」が新しく生れ、或は今迄用ひられてゐたものも新たに關心を强く持たせることが屢くあります。ここには本月から内地の六大都市において砂糖と燐寸との配給に用ひられるため特別に注目される「切符制」と最近における家計費の大勢を物語る「生計費指數」との二つを選びお話することに致します

鮮滿連絡船出帆

國策　日滿連絡・日本海ルート（北鮮經由）

【案內所】日本海汽船株式會社　京城・府町四丁目

新潟行　[illegible]

敦賀行　[illegible]

伏木行　[illegible]

齒槽膿漏に 中耳炎に チセプタール 錠

二五スルフォンアミド劑　最高規格品

廿錠入（一圓・[illegible]）　百錠入（三圓・〇〇）

全國有名藥店に有り

結核 虛弱體質

劃期的治療劑

ハツモン コメット

適應症　大學・陸海軍・滿鐵其他各官公私病院の御採用品

肺結核、肺浸潤、肺尖加答兒、肋膜炎、腹膜炎、眼結核、腸結核、膀胱結核、慢性濕疹、少兒腺病質、一般虛弱體質、榮養及食慾增進等に卓効あり

結核性諸疾患・病後衰弱 虛弱体質・腺病質兒童

に對する最も合理的にして治療と榮養を兼ねたる本邦嚆矢の健康注射劑！

本劑は特殊の酵母及び數種の非病原菌より得たる注射藥にして本劑中には活性酵素、高單位のヴイタミンBヴイタミンADE、アミノ酸、カルシユム、マグネシユム、鐵及有機性燐等を含有す。

包裝　皮下用〇、五cc　一、〇cc　二、〇cc　靜脈用五、〇cc　一〇、〇cc（各一〇管入、三〇管入アリ）

〔全國有名藥店在〕

大阪市東區今橋二丁目　株式會社　黑田藥品商會　支店　東京市本町三丁目

治療の要諦

ズルホンアミド劑の發見は世界の治療界から感謝と讚辭を以て迎へられた。然も進んで止まざる人智は其後多數の組成を異にせるズルホンアミド化合物を發見した。斯る時に於て如何なるズルホンアミド劑を採用するかは第一の治療要諦である。

ポレオンは二原のズルホンアミド基を結合させた最新最高級のズルホンアミド化合物にして本劑を服用すると事に依り血液、体組織へ强力な抗菌性を賦與し病因を根原的に消滅す

NISSEN

【適應症】淋疾と化膿性疾患

△淋疾（急性・慢性）及其合併症一切（尿道炎、膀胱炎、副睾丸炎、攝護腺炎、前立腺炎）
△其他膿性諸疾患、子宮內膜炎、中耳炎、肺炎
△丹毒、敗血症、腦膜炎
△化膿、疔、癤瘡

發賣元　株式會社　稻畑商店
製造元　日本染料製造株式會社

日新 ポレオン Polecon TABLET

100錠 19.00　20錠 4.30

（全國各藥店・百貨店に有）

ゼツトテグス 萬能時代!

明石鯛もゼツトで釣れる 本場漁師が太鼓バン

登錄商標

價格は本テグスの1/3・強度は數倍 全國有名百貨店・釣具店にて販賣

包裝特許
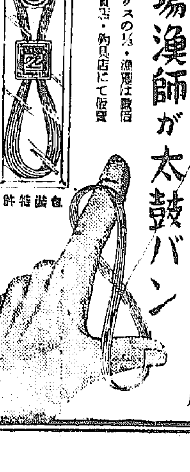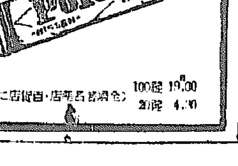
製造元　ゼツトテグス　販賣元　神戶市湊川加納町一丁目　會社　木內商店